明治三十九年十月二十日第三種郵便物認可　中華郵務特准掛號認為新聞紙類

盛京時報

丁卯年陰曆八月二日
昭和二年八月廿八日
中日祝大典休刊

◇本報價目◇ 每張現洋五分　每月現大洋八角
▲外埠連郵價目　每月現大洋九角五分　半年現大洋五圓貳角　全年現大洋拾圓
▲告白刊資　一行五號字十五字起碼　一日每行現大洋壹圓　長期另議

發行人 宮川貫作　編輯人 菊池貞二　印刷人 木原庄太郎
發行所 盛京時報社　盛京時報支社

論說

時局重心（傲霜庵）

今。孫軍投鞭而絕流。乃奉軍在京漢綫上。尙不能越雷池一步。直南要害。皆爲晋豫軍所扼守。是何等奇怪戰局！奉派內部。迄無統一。並無組織。可以想見矣。

就現狀言之。北方時局之重心。外之爲晋奉關係。內之爲主戰妥協兩派之傾軋。晋奉關係之眞相。如今爲何狀？外間無由探悉。惟據吾所觀。「現下晋閻態度。較諸徐州未克復以前。似無甚變化。換言之。不即不離。仍然含糊猶如昨耳。蓋奉派跋扈十年之久。無論南北。人莫不抱有反奉思想。所以奉派在津浦綫上之成功。」固惹起「遠心」作用而有餘。並無「求心」之可言。晋閻亦究不能免此「遠心作用」者。最近對奉嚴重警戒之未暇。何爲遽變其態度。出以合作之舉耶。奉派雖極力宣傳「晋閻撤兵石家莊」。而進駐直南之晋軍。迄未撤一兵也。夫閻錫山態度既然如此。則今欲使其起而攻豫。戞戞乎難哉。晋奉妥協。究難望成立。則對馮無由解決。豫馮不解決。則北方時局。遂無進步也。

孫傳芳爲南北之游星。勢之所迫。不得已而雖爲奉派客將。然固無享終於此之意。且無一日。或忘情於江南。所以冒險前進。不即出於孤注一擲之舉耳。惟「同床異夢」一轉移之間。變成「異床異夢」。本常有之事。不足怪矣。孫軍未渡江。而南京有「歡迎孫傳芳打倒張作霖」之傳單發現。可以悉個中底蘊也。爲奉派計。將來「異床」無可如何。倘能在「同床」期間內。乘機挽回京漢綫上之頹勢。則隨係奉派之利益。所以近數日來。奉派焦灼萬分。視綫盡注河南。惟在楊韓小張等妥協派主張。仍據妥協政策。解決晋閻。然後進兵河南。至魯張。則與孫主張徹底主戰者。且已率魯軍轉戰蘇皖。最後乃在徐州血戰三晝夜。擊退南軍。可謂在奉派中「勞苦功高」無能出其右者矣。今百戰功高之魯張。目睹楊韓。仍在京漢路上趑趄逡巡。徒力持妥協政策。在其感情上。固積而不平。又在實際上。已之地盤。何時陷於危險地位。殆不可測。現在魯軍在隴海綫上。僅進至歸德。自此以西。非京漢正面之奉軍開始活動。則難資得力。是以日來魯張向奉軍督促不已。據最近北京專電稱。張宗昌在軍事會議。堅決主張。須先討滅閻錫山。又對南積極主戰。專橫異常。傍若無人。使何某雖堪云云。由吾觀之。魯張滿腹牢騷。憤懣不堪。其痛罵妥協派碌碌無爲之狀。躍躍生動。咄咄逼人。所可注意者。」妥協派本居嫡系位置。固不能放棄其平日主張。以殉主戰派也。此項內訌。將來如何解決。以視晋奉問題。更含有重大性質。吾刮目俟之。

巡閱使制決定復活乎
張任直魯孫範圍似未定

京訊云。府方以張孫此次津浦戰事勝利。卓著勛勞。係獎勵起見。擬界以較優崇銜等情。業誌前報。茲聞府方現擬任張宗昌爲直魯巡閱使。孫傳芳爲蘇皖巡閱使。不日即可明令發表云。

又一報告。張宗昌之意。重在軍事上統率之便。故僅用直魯名義。孫傳芳原係五省聯軍總司令。現在蘇皖兩省業有頭緒浙江福建於現在軍事上。尙非重要問題。而江西方面。亦須俟南京肅清後。方有用兵之必要。是以孫之職銜。應否冠以五省或三省字樣。須電徵本人同意。業已電致前方。一俟覆電到京。即行發表而張之職銜。亦俟孫電到後。同時發表云。又蘇督一席。現已擬定孫氏自兼。皖督亦擬由孫推薦云。

元帥府將再開會議

京訊云。東方面消息。大元帥府方面因張宗昌氏已經抵京。關于北方應付大局之辦法。兼須徵集各重要將領意見。以求得有最後決定。故前後已數次致電吳俊陞督辦。敦促來京。昨日當局已得吳氏廿三日由齊哈爾發來電報。謂本人已定於敬日(廿四)首途。沿途絕不停留。諸事容當面申云云。以路程計算。明日十二時左右。可以抵京。張宗昌之行期。當俟吳俊陞抵京。元帥府再開一度會議。關於各問題爲最後之決定後。張始啟行。故張氏留京之期。當尙有三四日也。

又聞張宗昌本擬今日返濟。但以京內各要人再三挽留。并定今日在什刹海會賢堂公宴。主人共計五十餘。召名伶演劇助興。故張不得不展期出京。明日閻新雲鵬亦宴張。大約最早廿七方能成行。

龍雲再起滇局一變

雲南訊云。龍雲自六月十四日爲胡若愚擊敗被囚後。其部下胡瑛孟友聞等即力圖倒胡。擁龍再起。卒於七月二十五日攻入省城。胡氏挾龍逃竄。共親信李選廷王潔修兩部。均被繳械。胡旋將龍雲釋回。自赴揚林宣布北伐。龍於本月四日回抵省城。發出通電。大罵胡若愚反革命。原文如下。吾滇自二六政變。奉行三民主義。參加國民革命。主張會師北伐。曾經通電在案。對於本省。則力求澈底改革。期於實現廉潔的公開的民主政治。方冀本此主張。共同努力。於以造福鄉邦。劫忠黨國。不意胡若愚等封建餘孽。狼子野心。陰謀倒行逆施。竟不度德量力。突於六月十四日。派兵圍攻雲及三十八軍各將領住宅。並暗襲所屬部隊。彼時雲以不忍省垣重地。掃兵糜爛。爲民請命。挺身作質。並飭所部退讓。委曲求全。仁至義盡。殊胡等必欲消滅異己軍隊。剷除革命勢力。迭派重兵。窮追所部。我軍爲自衛計。迫不得已。回師反攻。連戰連捷。直搗省門。胡等勢窮力蹙。捲欵潛逃。省垣克復。雲亦脫險。查胡等敢於甘冒不韙。同室操戈。實緣意見相左。積莫能容。雲以吾國積年致亂。軍隊私有。實爲厲階。主將所有軍隊。改歸政府直轄。胡則欲擴充實力。力主瓜分。雲對於用人行政。力主公開。任官惟賢。胡則欲將大政把持包辦。攬權怙惡。胡歷鎭南防。縱兵淫掠。開賭自肥。雲屢以爲言。彼竟老羞變怒。職是數故。濟之以封建割據軍閥獨裁之思想。遂致出此卑劣手段。演成自殺奇禍。雲德薄能鮮。感導無方。脫險生還。不欲問世。徒以軍民環請。固辭不獲。即日復職。安撫軍民。並貫徹前此主張。整飭部屬。聽候北伐。至胡等時此通電抵雲爲反革命。謂奉國府密令解決。查滇省參加革命本雲主動。改革而後。努力工作。準備北伐。心跡昭然。薄海共見。胡等竟敢揑辭反革命陷害同志。而彼則暗派代表。潛通武漢。背叛黨國。逆跡昭彰。則反革命之惡名。彼陷人適以自陷。現胡等潰逃在外。倘能翻然悔悟。聽候調遣北伐。自當許以自新。並仍引爲同志。倘仍包藏禍心。招聚土匪。甚至勾結外兵。爲禍桑梓。則雲爲貫徹國民革命保持本省安全計。自不能不大張撻伐。以期戡亂除暴。謹佈腹心。伏維朗照。國民革命軍第三十八軍軍長龍雲叩支。」

唐生智嚴防賀葉侵湘

長沙訊。自葉挺賀龍在贛叛變。湘省共派分子又乘機活動。除造謠挑撥。離間軍民感情。破壞市面金融。並將改組省黨部所貼標語。一律撕毀外。一面又利用此湖南民報（即省黨部所辦之黨報）於八月八日登一論說。反對當局在所減用租百分之二十五內。貴出百分之十。爲軍政費。藉以鼓動民衆。其實此項提案。早已否決。不成問題。原因以共產在湘勢力依然存在。爲消弭隱患計。特分令軍警各機關。嚴爲防範。兩日以來。衛戍司令部破獲共黨分子不少。軍事廳並特函長沙市公安局注意。文云「頃奉代座面諭。據報告近日城廂內外。潛匿共產黨甚多。乘市面金融紊亂之時。揑造謠言西端挑撥。意在使吾黨分化。自相猜忌。以遂其乘間攻擊消滅吾黨之陰謀。對省政府所奉中央命令減百分二十五之租穀案。暨省黨部所出爲多數人民謀利益各種布告。悉被撕毀無存。嗣後應由偏警負責查辦。遇有撕毀省黨部省政府頒於前項布告者。應即當場拿獲處辦。倘被共黨撕毀。毫不知情。查出即唯該區崗警是問。以爲疏忽者戒等因奉此。特此函達。務祈轉飭遵照辦理。公安局接函。除令嚴拿外。並出一布告。責成各街團體認眞監察。其文云「照得辦理聯結。原以保衛安寗。近查共產分子。仍然匿跡省城。希圖破壞秩序。殺人放火橫行。陰謀業已披露。亟宜遏絕亂萌。密派幹員偵查。拿辦決不容情。該衛團聯保。監察尤應認眞。隨時查明具報。不得敗循因循。倘或扶同徇隱。實行連坐重懲。以上乃省垣方面防範之情形也。至於葉賀在南昌叛變後。朱培德本欲由漢來湘。取道株萍鐵路。由萍鄉赴吉安。督師進剿。茲因賀葉已退窺贛邊。希圖窺粵。大可利用。故中止來湘。仍由漢返潯。從九江進逼。驅其離贛。唐生智亦因葉賀已退窺贛東。慮其潛入湘境。特密電周爛。轉令湘東各縣嚴防。電文如下。「頃接張總指揮密電。文日。葉逆叛後其參謀處長不甘附逆。乘間逃回。據報南昌情形如下。（一）共產黨政治組織。成立革命委員會。以孫夫人等十五人爲委員。委賀龍兼代第二方面總指揮。葉挺兼代十一軍軍長。（二）逆部於江日開始移動。向進賢撫州宜黃會昌。限二十六以前。集中尋鄔。以圖粵東。進取廣州爲根據。（三）該逆爲避免戰事計。進粵東計。輕裝行軍。不經吉安。而趨贛東。（四）賊准魚日進駐南昌。兼程尾追。務滅此逆。已分電吉安王軍長。請會師宜黃或寧都。以期聚殲醜類。永絕後患等語。恐敗兵竄湘東。望叔郭(周爛)兄派到協同民團嚴防。並飭各縣捕拿共產黨。分別處決爲要。生智印。」

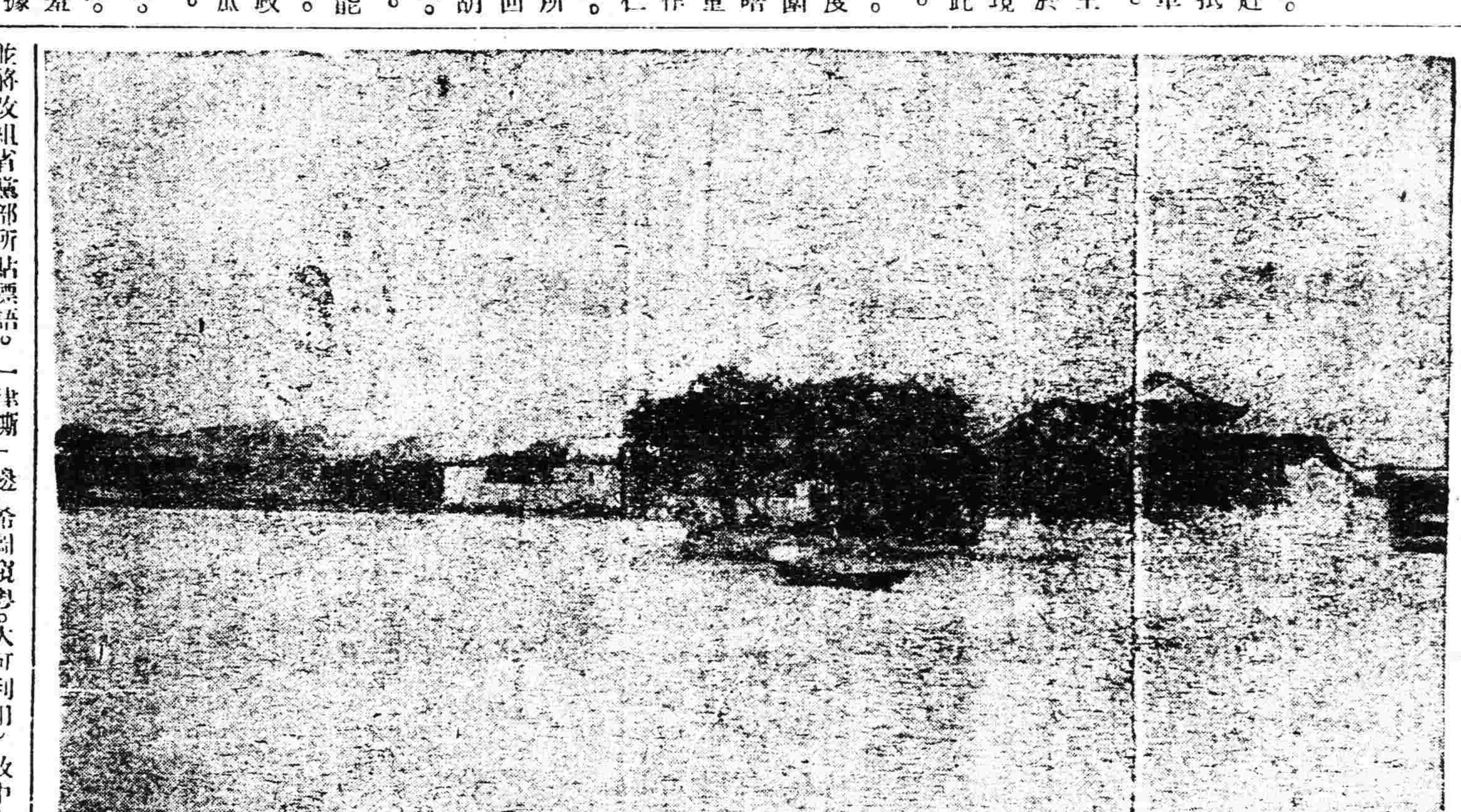

◇◇野渡無人舟自橫◇◇

討馮果如何

京訊云。京中攻豫空氣。已瀰漫全城。魯張到京。尤形熱鬧。惟查張初來時。在府議攻豫。主張攻豫者。因大體一致。但主張激烈者。則所謂攻豫計畫。迄未有具體決定。魯以爲欲解決豫應先解決晋。否則側面。終有所慮。主張穩健者。則不謂然。以爲晋事。倘有政治手腕解決餘地。不必用武力。故迄未有具體決定。勢之所趨。穩健者不無佔勝利。攻晋之議。因難實現。而有聯寧晋以攻豫之運動。惟聞何成濬因聞攻晋之說。態亦消極。有人見何者。何謂奉既有人主張攻晋。即前此之私人談商。亦可無須。彼日內便當出京南下。不再過問。同時南桂馨之南下。亦不無與此有關。顧在此中奔走者。依然有人。有周劭者。一兩月前。曾兩三度持蔣函赴晋。稱蔣代表。從事拉攏奉寧晋三方。此次聞周又從中奔走。以實現攻豫之議。周本湘籍。與某系有相當關係。蔣人寧馮。前年種有惡因。在此機會。亟謀實理攻豫。惟北方形勢。奉而外。魯晋孫諸方。關係複雜。對馮奸惡程度不一。其中之孫。對馮向無惡感。故攻豫計畫。何日全定。與何日實現。殆猶難想像也。

顏惠慶將任英公使

京訊云。自當軍方面有派王正廷爲赴英代表之議傳出後。當局對此深爲注意。聞駐英公使一缺。前本經政府派令顏惠慶充任。顏氏以使費無着。迄未成行。政府方面以對英外交關係重要。使費一節。因裁併駐外各使館之議。將即實行。此後自較易籌措。不至依然無着落。此因擬催請顏氏即赴駐英公使本任。又駐法公使陳籙曾迭請辭職。刻亦有照准之意。所遺之缺。擬即以駐葡公使王廷璋調充。此外又有派駐西班牙公使劉崇傑爲駐義公使之說云。

褚玉璞駐徐州

徐州訊云。褚玉璞督辦直隸軍務善後事宜。早見命令。祇以軍事倥傯。本人須駐徐州調度一切。不克北上。奉張特派車連惠爵命于今日上午八時三十分。率隨員差弁等。由津來徐時。褚即于上午十時在徐州總司令行轅就職。第六軍長徐源泉。昨日下午三時十分。由運河站來徐。暨駐海州之第一軍副軍長方永昌。十四軍軍長孫魁元。總部參謀長張宗饗。各中上級軍官。并本埠商會長張從仁。教育會長韓志正。實業局長徐惠遠等。均前往道賀。同日褚以徐州警備司令一職。前原由聯軍憲兵司令唐慶珊兼代。現唐既隨聯軍赴蚌。褚乃委直魯軍衛隊旅旅長何其昌兼理。現在西路魯軍前鋒。已過馬牧集。雖與馮軍小有接觸。但尙無激戰。又津浦客車。昨已由徐開至南宿州云。

閻錫山表示對奉態度
南桂馨入府訪楊密談

京訊云。奉晋間之關係。在最近時局上。莫不重大視之。茲據某方面消息云。山西駐京代表南桂馨氏。接到閻之訓電後。即於昨日午後二時赴大元帥府訪楊宇霆氏。密談約二小時許。關於閻之態度已有所表明。據探聞其內容如左。

一　閻錫山討赤之主旨。完全與奉天派一致。

一　奉天軍於討赤軍事行動上。倘有必要。則石家莊附近之晋軍。亦可撤退。

一　討伐馮玉祥。晋軍以可能爲限雖可與奉天派取一致行動。然晋軍目下因省內赤化之防止及京綏線方面之防備。實無餘力對豫出以積極的行動。但京綏線方面由晋軍獨力防禦。已可充分。奉軍可舉全力以討伐河南。

一　與蔣介石之連絡。仍如從前密接。故此際希望奉天派對蔣出以援助的態度。

再據南桂馨氏附言。關於此點。並求張宗昌孫傳芳等。予以諒解云。

奉唐妥協順調進行說

又云。政府方面某要人。關于時局所談大要如次。

奉唐奉天派與唐生智之妥協問題。進行極爲順利。頃來北京之唐生智代表。已離京赴蚌埠訪孫傳芳氏。並擬與孫接洽後。即轉赴上海。日內回贛向唐生智氏報告一切。奉晋關係。近來屢有啃傳。但兩派之間。並無何危險。其風雲緊急之說。殊不可信。刻由奉天派張宗昌孫傳芳三方所派之代表已赴太原。與閻交涉中。故不日可望圓滿解決。又石家莊之晋軍。亦當因其結果而撤退。據傳與南京派之妥協問題。似仍可繼續。但目下南京派中。並無主腰人物。故今後將歸絕望。唯與蔣介石爲個人的連絡者。頗不乏人。但現在如何。尙在不明。關於軍事問題。尙不能公表。惟討馮遲早必將決行。此項意見。大體已歸一致。然魯軍是否參加。晋軍是否參加。皆尙不明。又孫傳芳之攻擊南京。以現在言。尙不能即時斷行。此又何故歟。蓋急遽進攻。無異促寧漢兩派之早爲團結。其危險殊甚。故暫當觀望形勢云。

奉派對孫猶豫

京訊云。奉天派中對於孫傳芳之攻略江南。刻有種種議論。似尙未有所決定。在持贊成論者。則以孫傳芳尙無地盤。彼既擁若多軍隊。亟應使之早能自立爲要。而對之持反對論者。則以孫傳芳如將江南收歸已有後。果出如何態度。實一大疑問。即孫傳芳處於今日之逆境。自不能不服從奉天派之命。極謀與我協力。然若彼一旦得江南舊部下擁戴。力能支配江南。則彼或將與南方派結合。以與我奉天派對抗。亦未可知。故關於此點亟應愼重考慮爲要。

再持反對論者。復謂如不得已可默認孫之攻略江南。然至其時不可不充分以運用政治的手腕云云。且該派以孫傳芳攻略江南之結果。或竟使奉天派招致一大致命傷。亦未可知。故深爲危懼云。

南軍革新內部

上海電。南京政府決將各軍之政治部一律撤廢。在滬之某路總政治部。擬於二日內解散終了。蓋政治部近來弊害百出。容喙地方一切問題。橫施其權威。致招地方民之反感。且多數部員濫支軍費。於財政發生莫大漏巵。故當局此次毅然將政治部裁撤。以緩和地方民之反感。且可節省經費。又政治部撤廢後將代以從來之黨代表。又招撫司令一職。因現既無重要。亦將其裁撤。從來每月軍費須一千四百萬元。經此次裁員。已減至八百萬元。但是蘇浙兩省收入爲六百萬元。所超過者無幾。內部將較前大加緩和乎。

蔣介石動靜

上海電。蔣介石。在滬報登啓事。各方交相挽留。公義實難曲從。山居遊蹤靡定。惠顧恕失欵接。又各方面挽留蔣介石運動甚盛。各傳蔣不久將經美赴德遊歷。但一般觀測謂蔣或不再就革命軍總司令。

南京政府減政

上海電。寧方前昨均有重要會議。議決裁厘加稅問題。由外財兩部。商。則定財政分頭籌劃。建設事業不能自籌欵者。暫停復雜。軍隊一律歸併。總政治訓練部及各種政治機關。均縮小範圍。

魯張暫緩返濟

京訊云。魯張來京。連日在帥府會商軍事。對於奉魯入豫計劃。大致均已定有方案。張因津浦隴海兩路戰事。亟待指揮。本擬今日返濟。但以京內各要人再三挽留。並定今日在什刹海會賢堂公宴。主人共計五十餘。召名伶演劇助興。故張不得不展期出京。明日閻新雲鵬亦宴張。大約最早在廿七日方能成行。昨午潘復及全體閣員。在院西花廳設宴爲張洗塵。軍政界廿餘人作陪。僅韓麟春吳晋。在西山未到。餘自次長以上皆列席。有軍樂隊奏樂。迎送頗爲熱鬧。下午二時。適徐源泉專車抵京云。

廣告

●青島上海行（滿鮮航路）
▲榊丸　九月三日
▲大連丸　八月三十日
▲唐山丸　八月二十九日
●天津行
▲天津丸　八月二十九日
▲天潮丸　九月二日
●龍口行（往復共旅順不行）
▲龍平丸　八月二十八日
●香港行
▲英順丸　九月三日

監部通吾妻橋　丸一商會　電話（代表番號）四一八五番
專屬荷客取扱店　大連汽船株式社會　電話五八八八番　四二六四番

補腎壯陽添精種子聖藥

官准立案

▲金剛片聖藥▼

謹防假冒　並無二家

主治先天不足腎經虧損房勞過度手淫遺精滑精精液缺乏精冷精薄子嗣艱難陰萎短小陽萎不舉舉而不堅而不久房事早洩老年精衰夜多小便精神困倦頭暈眼花耳作蟬鳴行動心跳動作氣喘四肢無力腰痛腿軟形容枯瘦夜不安寐等症凡因腎虧所發各症無論新久按法服用均有特效此藥純粹補劑非市上所售之興奮品可比如無病常服永保無腎虧陽萎之虞且腎健壯精神充足故東西洋各大醫士每治腎虧陽萎病服必驗其服金剛片聖藥其藥性質和平效力宏富不寒不燥四時皆宜老幼可服毫無流弊眞正百發百仲全球無二第一良藥也每日早晚飯前服二片白水送下要有房事前一點鐘時服一用四片奏效如神患腎虧陽萎之人早服一日金剛片聖藥早得一日全愈矣此藥功效甚大非徒自誇患此病購服試用方知言無虛謬耳

▲定價每盒大洋壹元二角　▲半打六元

總經售處老福春堂批發

安東 大生東　長春嶺 恒春堂　樺樹縣 泰發永　駱洲縣 福生堂　大連 華西藥房　小城子 天益堂　通河縣 華新藥房　公主嶺 三合公　海倫 興記藥房　綏化縣 春和堂　小城子 同興立　[illegible]東 天興棧　扶餘縣 同盛長　奉天 震泰報館　扶餘縣 天增堂　長春 泰和祥　明水縣 廣增和　三岔河 同慶和　張家灣 文升藥店　偉沙河 德增和　華川縣 德興永　海拉爾 洪順堂

呼蘭河 中興藥房　金州 志義成　阿城 世昌永　扶餘縣 慶昌福　長春 天保堂　安達站 吉盛隆　義縣 同昌魁　江省 義信成　帽山 福源合　一面坡 育成信　拜泉縣 魁昇東　呼蘭河 永茂盛　北鎭縣 毓順永　江省泰 華西藥房　長春 德和義　騶州縣 世育堂　大黑河 永順彩　依蘭縣 德盛長　茂興棧 華新藥房　烏珠河 和發祥　一面坡 德和興

慶城 魁發東　甜草崗 泰和永　奉天 鼓樓南　奉天 歐美藥房　小南門裡 大吉祥　四平街 源盛東　雙城 華昌藥房　綏化縣 仁和公　江省三道鎭 廣和益　同賓縣 振升恒　新民縣 德盛東　哈拉爾 華英藥房　吉林泰 華西藥商　大五井子 世興源　張家灣 華西藥房　五常縣 同義成　拜泉 福盛東　奉天 永年西　依蘭縣 和發順　牛莊 金和德

無處購買將款匯哈　哈爾濱道外正陽十四道街眞正
外埠購買不加郵費不通匯費郵票代價

老福春堂總發行店

問答

甲　何處經售汽車皮帶和零件
乙　請至南市場多小公司營業部
甲　各種皮帶零件都全備嗎
乙　無論何種汽車皮帶零件都十分全備
甲　價值怎麼樣
乙　價格特別低廉較之市價便宜的多
甲　有什麽根據
乙　根據于比較
甲　外城購買手續方便嗎
乙　外城購買手續便利郵遞十分迅速決不誤事
甲　自行車零件也有嗎
乙　自行車零件現貨很多完全是德國貨
甲　價值當然也很便宜吧
乙　當然是特別低廉所以購買者異常踴躍

贅言

凡登廣告者無不極力宣揚其物品如何精良價值如何克己而購者當自有一定之判斷蓋判斷須根據于比較故忠告購者諸君曷試爲「比較」

奉天南市場　多小公司營業部啓
南市場中電話一八三六〇二二三九號

中外要電

孫軍竟渡江前進 烏龍山正在激戰中

（廿六日發 上海專電）

孫軍竟于今早斷行敵前渡江 作業午前五時東方微明浦口砲隊即行開始援護射擊同時敢進部隊分乘民船八十餘隻艫舳相接絕流而進抵江心卒被南軍發見佈陣江岸俯擊甚猛孫軍一時難支轉舵而退已而重整敢進軍容再度解纜進發此次係用順流漕法冒彈斜航而進結果竟在羅絲溝（離寗下游十五英里）附近泊岸上陸即向南京開始進擊比及午前十時竟爾佔領烏龍山砲台此時對戰極其激烈

東路鄭軍擬渡劉河

（廿六日發 上海專電）

鄭俊彥所部東路孫軍 自佔領通州後積極準備渡江事宜 現已備安相當船隻擬即進發在劉河口上陸

又電孫之麾下東路總司令鄭俊彥軍佔領通州後其主力軍隊佚砲兵隊到時決計由劉河吳淞方面攻擊上海現在準備中渤海艦隊海圻軍艦以下九隻在吳淞港外停泊係爲援助鄭軍渡江

又電通州陷落因之南軍在滬之軍隊陸續向劉河方面輸送前由鎭江輸送蘇州方面之第一軍其一部分軍隊似乎亦有向劉河輸送之狀態

漢口人心恐慌

（漢口二十五日專電）武漢各處秘關奉政府命令改徵現銀因之紙幣與國庫券大爲跌落謠言蠭起或慮軍隊勢將搶掠中外人士異常恐慌

日軍撤退問題

（東京廿七日專電）外務陸軍兩當局關於山東撤兵問題意見一致至遲於九月二日開閣議時付議抑或以前具體化

又電日本陸軍當局爲練習兵操計擬調回駐滬陸戰隊約一千名豫定九月中實行撤退現下日僑運動中止撤回

滬寗路被炸

（廿六日發 南京專電）

滬寗鐵路上海至昆山間之安亭站附近昨晚十一時許鐵軌突被炸毀滬寗交通竟爾斷絕

南京市民請孫入寗

（廿六日發 東京專電）

據南京二十五日電寗政府幹部人員殆將全數逃往浙江方面市內頗形不安人心恟恟遂由南京代表向孫傳芳致電要請從速入寗維持治安等情因之孫氏決計攻略南京現下一部分主力軍隊已開始渡江

外團對孫形勢觀測

（廿六日發 北京專電）

駐京外交團對孫軍佔領南通州之觀測略謂南軍殆難阻止孫軍之前進到底寗滬地盤確信其必歸孫有至寗派結局亦不過維持漢口殘壘而已云云

李擬組織四省聯盟

（廿六日發 北京專電）

李濟琛現與武漢派之張發奎秘密協議之結果得寗派何應欽周鳳岐白崇禧之贊助組織粵閩浙贛四省聯盟對抗北方派及武漢派之壓迫目下正在進行中外間盛傳是項動作是否爲蔣介石謀恢復之第一步

俄將發行內債

（莫斯科二十五日來電）自英俄斷交以來蘇俄政府爲急極籌備萬一計擬募集內債二億盧布今日已蒙中央執行委員會許可

日師團長調動

（東京廿六日專電）陸軍士官學校校長眞崎甚三郎中將提升爲第八師團長前任該師團長菱刈隆中將調任爲第四師團長

日機安抵上海

（上海廿六日專電）日本航空會社之日華聯絡飛行杜路尼葉飛機於今日午後四時半安抵上海

滿蒙懸案開始交涉 楊全權本日訪日使

（廿六日發 北京專電）

滿蒙懸案交涉全權 楊宇霆於二十七日午後一時訪問芳澤公使關于解決 滿蒙懸案問題開始爲第一次之交涉

又電最近奉派中之新派對日與滿蒙交涉之種種關係似無誠意是以楊宇霆以公務繁忙爲理由不至日使館交涉旁觀者以爲滿蒙交涉恐難收迅速解決之效果

又電張作霖與芳澤公使會見時張曾略謂對東三省排日運動必能盡力取締而其原因全係日本對滿蒙政策硬化所致希望日本注意之至諸問題之具體的折衝楊宇霆當有一番陳述云云

訪日俄機行踪

（莫斯科二十六日專電）蘇俄訪日飛行謝士達夫氏駕駛飛機于二十六日午前九時四十五分安抵布拉寇背裏斯克

列車脫軌慘聞

（瑞西發毛尼伊廿五日來電）本日由當地出發赴蒙布藍之登山列車一時不愼竟爾脫軌即時斃者十五名負重傷者二十名

命令

（八月廿五日）

▲據軍事部呈陸軍上將前廣西省長張其鍠在豫遇難請予優卹等語張其鍠志慮淸純才猷卓越奔走國事夙著勤勞艱難耗遠傳殊深悼惜著交軍事部照上將例從優給卹生平事蹟宣付國史立傳用示篤念賢勞之至意此令▲蒙藏院副總裁王獻煒另有任用准免本職此令▲任命恒貴惠爲蒙藏院副總裁此令▲派宋寶同爲直隷官產處督辦此令▲任命瑪克蘇爾扎布爲土爾扈特盟盟長此令交通部呈請任命傅潤琛許瑞棻鄭林皋朱道淡蘇玉衡胡潤娘錢鏞陳廷均吳箇韶先春丁淇康諧郭克興俞人榮楊毓輝許沐鏞黃振聲樂功賢章錫爵宋貞齊之臣王鑑登周總亮楊奎部萬爵張恩壽畢惠康孫百英爲僉事孫謀孫文耀陸家蟊王蔭文陳定保李毓璋宋建勳祖興議式瑾謝恩隆爲技正均照准此令

森次官之對滿談話

（廿六日發 東京專電）

昨晚抵京之森外務次官關于滿州經濟發達之談話大致略謂今次視察滿州所感爲痛切之事即經濟情勢異常向上將來必能呈現特殊之發達係因直魯移來住民每年不下五十萬至八十萬之夥日本從來對此投以巨額之資金開發鐵路不遺餘力對於政情之安定有直接間接之援助由此點觀之中國人定懷相當之感謝今後經濟更當努力發展確信無疑至滿州之深堪注意者爲共產運動之低國以東鐵問題壓迫中國而中國竟能以全力傾注保持地位未稍恐懼實不愧大國民之態度殊堪嘉許云云

時事要聞

唐生智談對時局態度

對蔣下野得一教訓 對馮軍南移大不滿

漢口訊云。昨日下午三時。中央通訊社記者橫秋。訪唐生智於住宅。接見後。唐氏即將目前時局變化之趨向。詳細爲之說明。

（一）最近二月來武漢民衆所受之痛苦——前次武漢民衆。聽得北伐勝利消息。非常高興。以爲收復京津之後。武漢中央。就有出路了。不料因蔣介石陰謀破壞。北伐之師。僅及大河以南爲止。這是我們一切忠實黨員及革命民衆。所應引爲莫大之遺恨。武漢四面敵人。雖然次第打破。而武漢政府和民衆所受經濟上之壓迫。日益加甚。不過我們雖一時受了許多物質上及精神上的痛苦。但是一轉眼到蔣介石方面。他所受的痛苦。實在比我們還要大。而且我們今日之勝利。與他今日之失敗。其關捩之點。即在於此。由是。我們所受的痛苦。是有價值的。而他所受痛苦。不但無從補償。其結果。且以衆叛親離四字結他的政治生命。這是我們應引爲莫大之安慰。然而前車之覆。我們也應引爲龜鑑的。

（二）最近東南之形勢。蔣介石前借我們第四方面軍的光。取得徐州。在我們視爲恥辱。在他反洋洋得意。自誇戰功。今日如何。大敗特敗。現已退至蚌埠之間。各將領尤其是由粵出發北伐同甘苦共生死之將領現在都已拆穿他的陰謀。認識他的罪惡。不願爲他個人創造政治地位。昨日。白崇禧李宗仁兩同志的通電。報告東南將領傾向中央。及蔣介石離職情形。本日中央又接何應欽同志。與白李兩同志聯名來電。表明態度。電中詞言。完全和白李原當相同。何同志本是蔣介石所親信之人。所領第一軍。一般人視爲蔣介石的貴胄軍。現在亦已明白大勢。知已不能挽救蔣介石之頹運。中央對於東南問題。現在可謂完全得到勝利。不過我們要認清楚這種勝利。是黨的勝利。不是軍隊或個人的勝利。蔣介石前與國民革命軍總司令的旗幟。倒吳倒孫。所向克捷。這明明是黨的威力。於是背叛黨國。自立中央。自設政府。借反共之名。行反革命之實。一般深明大義。効忠黨國的將士。當然不服。故都不直其所爲。其結果。到了今日。連一銀樣蠟槍頭的能抵抗。自四月十八日。自立中央之日起。至本月十二日止。不到四個月的時光。現已一敗塗地。由是。可知凡奉行三民主義。擁護國民政府的。無往不勝。否則。就無往而不敗。這是明明白白給我們很大的教訓。

（三）對於馮總司令最近在京漢路軍隊之移動。——前次本黨出師北伐。約馮總司令出兵潼關。會師鄭州。中央對於馮總司令的希望。非常遠大。以爲馮總司令必迭經事變。並受重挫。對於軍閥之覆轍。決不至再蹈。而對於國民革命之趨勢。必加認識。故不惜以犧牲萬餘健兒所換得之河南相委託。並以解除直魯民衆之重任相責望。不料。鄭州會議之後。即有許多不祥之消息傳來。甚至未得中央許可。擅赴徐州。與本黨目前最大的敵人蔣介石。舉行所謂什麼徐州會議當時我們猶原諒他以爲在軍事上或有見解。不曾遽加責備。然而曾幾何時。馮電來了。到此時我們還原諒他或有別的苦心。不敢對他遽表示失望今日京漢路雖有軍隊移動。仍不認爲是對於武漢有不利的意思。期以誠切懇摯之意。促其覺悟。所以我日前討蔣討共通電裡頭。曾有幾句話說道『凡能奉行三民主義。擁護國民政府者。生智皆與爲友。凡違背三民主義。反抗國民政府者。亦即生智之仇』觀此。即可知我對馮總司令之態度。總之。無論爲革命領袖。爲武裝軍人。要忠實黨員。都應該只知有黨。不知有個人。黨的敵人。就是我們公共的敵人。馬上就應該同心一致的去打倒的。

（四）最近追剿共產軍之情形 共產軍勢力薄弱。不日可以撲滅。我可以拿事實來斷定。葉挺年少。未具戰陣經驗。前次夏斗寅事件襲武漢。中央派葉師一團。及獨立師一團。前往迎敵。雙方兵數相同。而敵無後方。彼有後援。尙不能一鼓而殲滅之。幸使夏逆集合殘部。竄擾鄂東。由此便可知戰鬪之薄弱。賀龍本是土匪出身。對於主義。實可說是風馬牛之不相及。以這種無主義少經驗的軍隊。如何能支持長久。現在張總指揮已派勁旅星夜追擊。吉安方面。第三軍原駐有二師兵力。亦已向東截擊。區區共產軍。決定指日可以消滅。不過我們此次討共的意義。人家應該明白。爲的是他要奪取國民黨的領導權。爲的是他要破壞國民革命。爲的是他拿不合國情的共產主義用暴動的方法實行於我國這種勢力。我們要早日把他剷除。再不可誤認爲革命勢力中的一部分。以爲尙有愛惜的餘地了。

（五）劉佐龍捕後。其部下之感想如何。此次劉佐龍擅殺耿丹。事前並不將事由密告中央。共籌應付。事後又不自知罪過。速請處分。正所謂昏庸老朽極了。現在其部下。均知劉氏個人有錯。絕對服從中央命令。聽候處決。不過中央對於此案辦理。決定愼重態度。務使各方均能得到切實了解。並使死者有以瞑目於九泉之下。

寗漢提攜之廬山會議

武漢派將以武力取南京 因鑒於孫軍進行甚急之故

上海電。蔣介石下野後。各方面運動留任。頗爲熱烈。一般觀測。謂蔣不再歸任者居多數。漢寗妥協之成立。在寗方之大讓步。結局。寗方陷於爲武漢派所收攬之結果。又武漢派鑑於孫傳芳軍開進之急速。但有此時以兵力占領南京之計畫。漢口廿二日東方電。武漢派之要人。殆皆爲軍事會議而集於九江。傳該會議終了後。唐生智程潛將率兵親赴第一線。奪取南京。

漢口電。廬山將開重要會議。討論對寗妥協問題。對魯軍事問題等。唐生智爲前往列席起見。今夜十時。偕顧孟餘程潛等首途前往。唐擬將其司令部移潯。本人亦將暫留彼。俟顧等將一度歸漢。又程潛軍隊。決一律下江。何鍵軍則開入安徽。此外擬使劉興軍爲最前線入寗。然後遷移政府。此事將成爲重要議題。武漢則俾派李品仙之第八軍留守。對馮王祥無警戒模樣。

九江電。九江廬山間。已設電報綫。備廬山會議之用。

漢口電。汪精衛譚延闓等。廿一日抵潯午後赴廬山。約留兩日。即返赴寗。李宗仁廿二日可到潯。胡宗鐸並未到。劉驥廿一日赴潯。

又電。李宗仁白崇禧何應欽均須到潯。汪精衛譚延闓等廿二日尙在廬山。將候李等會議後。即同赴寗。

九江電。九江會議。伍朝樞亦代表寗方列席。一般觀測。漢寗對馮王祥既均有惡感。則妥協之進行必益急。

上海電。寗訊。胡宗鐸已返寗。伍朝樞廿三日赴潯。李宗仁先伍乘楚同軍艦上駛。廿二日晨抵潯。

漢口電。石倫衡命到重慶後。與川中將領。原有相當接洽。頃漢寗合作電到。遂商請任命鄧錫侯劉文輝爲第四集團第六第七方面軍前敵總指揮。

風塵僕僕之寗晉代表

▲南桂馨 聞晉代表南桂馨已決定南下。表面上雖云以私人資格。前往調查。實際仍負有勸蔣復出使命。昨據某方報告。潘蓮茹已於前晚赴津定船。南桂馨大約今早即可出京云。

▲孔繁蔚 某方消息。前日周旋妥協各代表。因南桂馨另有使命。須赴寗滬。特飛電太原。公請溫壽泉來京協商一切。溫因事忙。不能抽身。故閻錫山改派孔繁蔚。聞孔已由太原動身。決定取道京綏路。計程今明日可到云。

▲方本仁 某方消息。方本仁在太原住四十六日。與閻錫山感情最睦。并已密訂關諸。另聯方以某種職務。八月十四日閻接蔣下野電後。即親到太原飯店訪方本仁何成濬。磋商應付方法。此決定公推方迅速回潯勸蔣復職。方因之首署離晉云。

▲何成濬 何由太原來京後。因染微恙。故在京小作勾留。藉資調養。併可乘此機會與京內舊友盤桓。茲聞何到西山休息數日。已漸痊可。與韓陸春等接洽各事。亦已告竣。將於日內出京南旋。業託在津友人爲訂購船票云。

褚玉璞對豫許琨對皖

濟南所傳之新作戰計畫

濟南訊云。據軍界消息。魯軍作戰之新計畫。現已大致妥定。聞除由孫傳芳軍擔任蘇省戰事。由褚玉璞擔任攻南京外。攻豫戰事。由褚玉璞擔負全責。聞中央委任褚玉璞爲攻豫總司令之命令。不日便可發表。其攻豫前敵總指揮。則改由直魯豫聯軍第一軍軍長王兆中兼任。至許琨擔任肅淸安徽境內黨軍之責任。不日便可向合肥方面進展。並聞魯西曹縣定陶各地。現已由十三軍劉志陸部先後克復。曹州日下已無國民軍蹤跡。又直魯豫聯軍第一軍軍長兼攻豫總指揮。王兆中於本日（廿三）早七時由濟赴禹城轉赴大名。聞係前往佈置攻豫戰事。又據濟南來人云。第三軍軍長程國瑞。因其軍需處長邱鎭魯。携餉潛逃之故。在濟正辦理善後云。

張敬堯抵京

京訊云。某方面消息。直魯軍第二軍軍長張敬堯。自由合肥率部歸來後。北京方面除去電嘉獎外。曾去電敦促。張氏遂於昨晨三時由濟乘專車北上。昨日下午三時四十五分抵京。在東車站歡迎者。亦殊不少。張下車後首往石老娘胡同謁見張宗昌。下午六時。赴大元帥府晉謁張作霖。陳述本人所部軍隊。已過歸德六十里。今後應持之方向希予指示。當時極蒙優異待遇。歷一時餘始退出。分訪京中各要人云。

漢派聯粵成功

廣州電。武漢政府之聯粵政策已成。李濟琛黃紹雄近與唐生智協商結果。決定由贛湘各軍聯合粵桂各軍。分路兜剿贛南賀葉殘部。及湘南陳渠珍等軍。限短期肅淸。

九江電。逃亡南昌之葉挺等共產軍及共產黨員間。有主張與國民黨合作者。有主張分離者。又關於入粵與否意見亦未一致。而發生爭鬪。遂向撫州建昌方面逃亡。張發奎軍在追擊中。共產黨已呈支離滅裂之狀態。

漢口電。武漢政府十九日致電廣西之黃紹雄其要點如次。

一、關于黨內紛糾一切之懸案。歸第四次全體會議解決。

二、武漢政府對于南昌共產黨之叛亂。承認自己之過失。

三、南京派効忠武漢政府。努力完成革命。

四、努力達成反帝國主義運動案已運動。

廣東省第三次發行公債

廣州訊云。粵省年來軍事行動。頻繁。最近粵戰湘邊。又有軍事行動。額外軍費支出不少。而且財部方面。對於從前津貼省港罷工工人經費借欵又須償還。遂以此名義。發行第三次有獎公債五百萬。以應急需。昨財部已將發行辦法。令由公安局佈告執行。公安局佈告如下。現奉財政部令第二五一號開。本部發行第三次有獎公債五百萬元。係爲償還津貼省港罷工工人經費借欵之用。其條例業奉政治會議廣州分會核准通過。並公布定期八月一日發行在案。査此項公債發行規則。自應同時規定。俾資遵守。而利推行。除公布暨分函外。合行令仰該局長。卽便遵照。並分別佈告。轉飭所屬一體知照。此令等因。計發第三次公債發行規則二十份到局奉此。除令區遵照外。合將奉發規則佈告。仰市民人等卽便一體知照。附公債發行規則。

第一條。國民政府爲津貼省港罷工工人。先經籌借現欵發給。特由財政部發行第三次有獎公債票。總數一百萬張。每張票面金額五元。共計五百萬元。爲償還此項借欵之用。議定以八月一日爲開始發行時期。

第二條。發行手續。分直接間接兩種。直接方法。

（一）由財政部査明各承商每月應繳餉額。派銷若干成。

（二）由財政部查明各屬繁簡。畫定數目。分撥地方官。勸民衆應募。

間接方面。由財政部將債票酌量數目。委托中央銀行。及其他一切商辦銀行。殷實商店銀號。設法勸募。

（三）由財政部將債票酌量數目。委托各會各善院各行商工會。設法勸募。

（四）由財政部畫定債票數目。分送市內或各屬各高級機關警區。設法勸募。

第三條。此項債票。每張額定五元。以廣東通用銀毫爲本位。均照額收足。不得拆扣。

第四條。此項公債。議定自八月一日發行。限期兩個月募集。玆爲迅集鉅欵起見。特訂優給費勸募人手數料以繳欵時間先後。定手數料多寡。如有特殊情形。得呈准酌量變通。

（一）由公布發行之日起。一個月內應募繳欵者。每百元給經手人手數料八元。多少照算。

（二）由公布發行之日起。兩個月內應募繳項者。每百元給經手人手數料六元。多少照算。

第五條。前條權利。無論個人與各機關。暨銀行及各團體。能於期內將債欵繳到內國公債處爲限。均得享受。

第六條。凡應募公債者。除於每日抽籤還本時。中籤按等得獎外。另由部照其應募之數目。規定特別獎勵如次。

（一）獨力應募有獎公債票能滿十萬元者。由財政部呈請給予以一等獎章。

（二）獨力應募有獎公債票能滿八萬元者。由財政部呈請給予以二等獎章。

（三）獨力應募有獎公債票能滿五萬元者。由財政部呈請給予以三等獎章。

（四）獨力應募有獎公債票能滿二萬元者。由財政部呈請給予以四等獎章。

（五）獨力應募有獎公債票能滿一萬元者。由財政部呈請給予以五等獎章。

第七條。此項公債利息。全數提充獎金。每年抽籤還本時。按等給其獎金數目。另行刊布。

第八條。關於第六條所規定之特別獎勵。以獨力應募者爲限。由經手人勸募。各機關及各團體。報明財政部。轉呈國民政府核獎。

第九條。各個公共團體應募有獎公債票應得特別獎勵。由財政部比照現擬辦法。另案轉請國民政府核獎。

第十條。凡受委託勸募之銀行團體商店等。對於此項債票。均得轉託其商店或私人自由買賣。

第十一條。本規則自公布發行之日施行。

蔣去後之南京府政

南京訊云。寗漢妥協進行開展後。國民政府及中央黨部各要人。每日對此皆有會議。多數意見。因以內部非於此時團結。未能全力對外有籌度利害。故皆欲循此程途。惟有人恐合併改組。政局必變。而黨中情勢亦必連帶而改觀。各個地位。是否如常。抑歸於舊。皆在不可知之定數。故又有人爲反對之表示者。惟此派勢力較薄。恐未必能成事實。蔣氏於十三日丁閩會議後。即與其各屬匆促赴滬。一般人咸認爲係一定步驟。而爲容納馮王祥氏初次調和之唯一條件。不知蔣對之尙未表示。其同處者業經力爭。維此後蔣氏自身反不能不依此而行。用以表示專意於黨國。並非效他人之戀棧。故其於前日中央會議時。用正式公文向國民政府提出辭去總司令一職。並發表宣言繼任者。或逕發表何應欽。或由軍事委員會辦理。本人自無成見。此呈上後。本人即行赴滬。嗣經軍事委員會討論。僉以如聽蔣辭。固非妥適。而繼任人選尤有問題。如由軍委會辦理。則合議制萬難適用應付萬變之軍事。於是決定一面慰留。一面添設副司令一席。以爲代理總司令地步。當即特任李宗仁爲副司令。一面去電請蔣返寗復職。至國民政府其所以委李白瓜代蔣氏者。蓋以李於革命軍中資望較老。且與武漢接近。不致遭武漢派拒絕。比較何氏。似爲妥善。而妥協局勢。於軍權方面。或甚此以歸解決。中央各要人經蔣表示堅辭後。各具灰心。多有欲與蔣氏趨一步調。於昨日再發電與馮。請將安慶會議不如罷論。大家同去一了百了。故即各皆赴滬。至此或竟發生變局。亦未可知。又據一說。此次蔣氏之赴滬。因以上述原因。而其裡面。尙不止此。緣蔣氏辭職。不得不作此舉。期促妥協能成。一經政府之慰留。再經各方面之促勸。觀察環境如往。仍須即行復職。第非以此舉。不足以示其誠耳。一方又以浙省局勢有新醞釀。本人有遄赴所在地調解調査之必要云。

芳澤日使回京後談話

京訊云。日使芳澤于前夕回任後。昨日初次會見日記者團。發有談話如左。

關于寗政府之裁釐加稅。及其他不當課稅問題。則尙在北京使團及上海領團與寗政府二者之間。正相交涉。度不久即可解決。當予赴寗之際。關于解決各項外交懸案。曾與國民政府當局交換意見。對其中某某二三問題。已以極確切的管明日政府之立場及決意。並陳述各國政府之態度。據聞現不獨寗政府爲然。即各省亦擬實行不當課稅。然此種不當課稅。各國不特在主義上碍難承認。且其稅率過高。亦非僑商能力所能擔負。故各國不得不根據條約。力事反對。又中日修約交涉。現擬俟接到華方通知時。再行着手繼續開會也。

使團會議

爲寗加稅案

京訊云。據外交界消息云。英美法日等國公使。于昨日午後四時半在英國使館開使團會議。據聞其會議之內容。乃對於南京政府擬於九月一日實施之裁釐課稅問題。有所討論。蓋以南京政府萬一實施該課稅時。應如何應付。特協議其對策。惟關於南京之釐裁課稅問題。據昨日東方電稱。已決定無期延期矣。又據英國側可靠方面之消息云。其延期一節。雖未確定。而大體已傾向延期。惟今後或再發生如何變化。亦未可知。從而昨日使團會議之于此點。當有重大關係。此不難想像者也。但據一說。因某國公使入大元帥府。聞得孫傳芳佔領南京之說。故始召此會議云。

各地電

奉天 ●金票對小洋

大連 ●鈔票對金票 前寄 前引 ●大豆（銀建）前寄 前引 八月限 九月限 ●豆油（銀建）前場寄 前場引

開原 ●金票對小洋 前場

公主嶺 ●大豆（奉小洋建）前場寄 前場引

長春 ●大豆 前場寄 前場引

哈爾濱 ●大豆 前場寄 前場引

大連 八月限 納會

益血肥肌
葡萄酒

赤玉牌葡萄酒

赤玉有此神效故每食前飲一杯久之必奏血液之循環良好血色紅潤我等日常言之櫻色顏色唯有常飲赤玉葡萄酒耳

C 101

頑癬皮膚病　一盒保好

愛膚膏

健膚良藥愛膚膏專治頑癬脚氣足爛陰囊癬金錢癬牛皮癬疥癬鵝掌風濕疹凍瘡火傷創傷擦傷胼胝（生鷄眼）陰毛虱毒蟲咬傷靴傷酒刺粉刺面皰雀斑汗疹丹毒潰瘍陰部痒疹陰部潰瘍口瘡耳瘡頭瘡糟鼻子鼻瘡細疹刮刀瘡胎毒瘡肛門瘡痔瘡此外皮膚諸症一搽立好効驗如神世之患皮膚病者請試一試以知弊舖言之謬矣

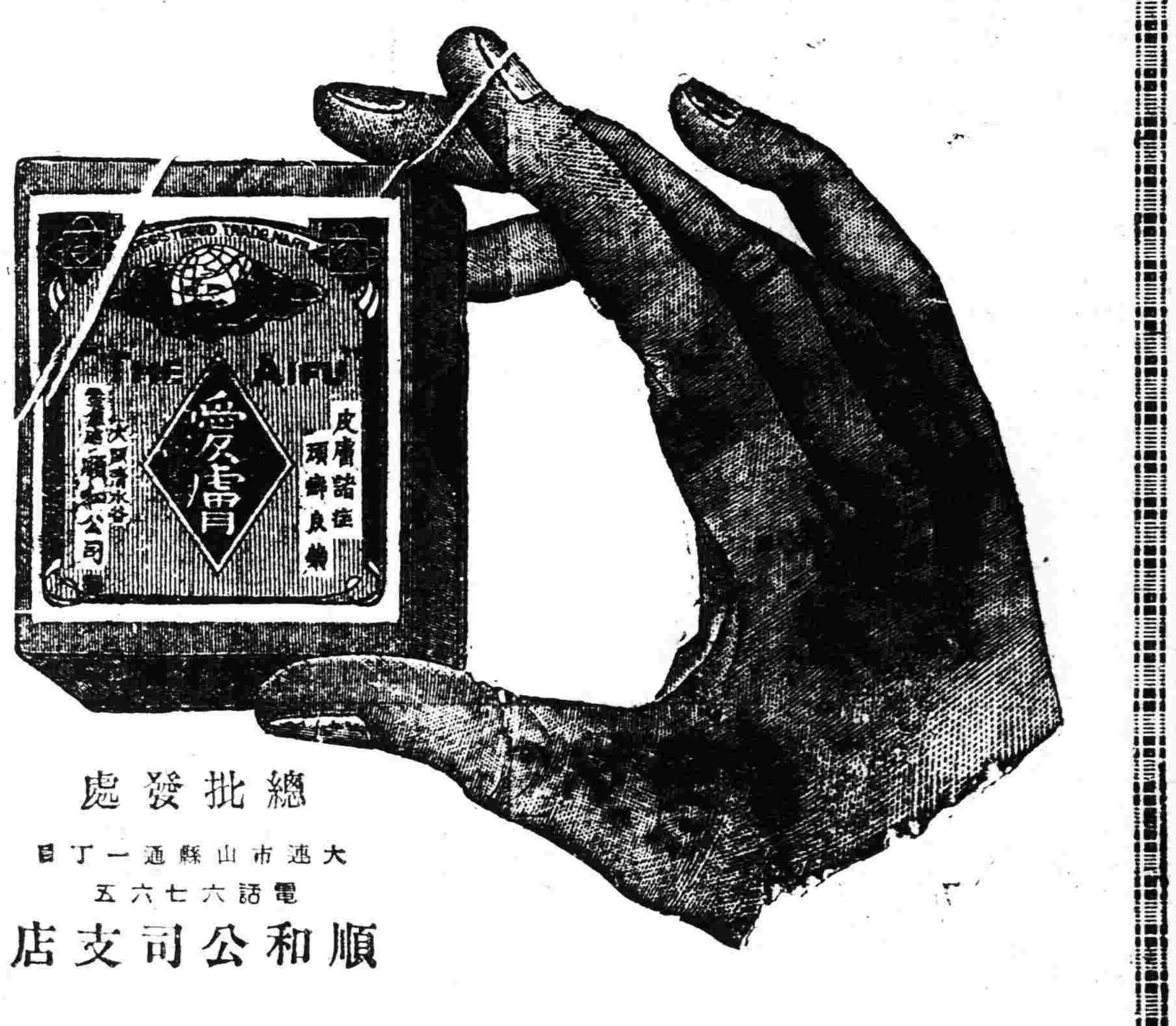

總批發處
大連市山縣通一丁目
電話六七六五
順和公司支店

代售處
奉天四平街 大德生大藥房
奉天鐘樓南 中西大藥房
奉天鼓樓南 歐美大藥房
奉天鼓樓南 永年大藥房
奉天鐘樓南 歐美大藥房
安東中富街 東益增
鐵嶺鼓樓西 平記大藥房
長春北門外 中西大藥房
長春北門裡 興亞大藥房
遼陽什字街 天錤成
營口二道街 中西大藥房
營口魚市口 五洲大藥房
營口永世街 興亞大藥房
營口西大廟 義興成余記
吉林糧米行 五洲大藥房
瓦房店新市街 德記大藥房
大連市監部通 華泰大藥房
大連市奧町 聯西大藥房
西崗子永樂街 德記西藥
普蘭店平安街 德順藥房
金州城裡 德記藥棧
西崗子平和街 廣生堂
海城城裡 華西大藥房
鳳凰城南街 中西大藥房
天津估衣街 萊記公司
北京大柵欄 華美大藥房
北京大柵欄 老德記藥房
北京前門外 中美大藥房
天津日租界 回春大藥房
▽其他各埠大藥房均有代售△

劉君及其鄰居皆稱頌嬰孩自己藥片之功效

吉林汪清縣女學校劉玉琴先生來函云敝人前因小女沾染時疫咳嗽泄瀉并作肺搏數急午夜寒熱遍服中西素效藥品迄未見功嗣閱報載貴局有一種嬰孩自己藥片能治嬰兒百病即函購依法服用溫度漸減泄瀉不作越日咳嗽亦止時鄰佑小兒亦有患此病者分給食用效力亦復相同特代為鳴謝查此藥誠有藥到病除巧奪造化之功實至名歸不愧曰嬰孩自己藥片特出保證望天下之為嬰孩父母者共垂察焉專此鳴謝嬰孩自己藥片能保小兒康壯活潑喜樂凡經售西藥者均有出售或直向上海江西路六十號韋廉士醫生藥局函購每一瓶大洋六角每六瓶大洋三元郵力在內收用郵票

鄙人得獲精力復原深感韋廉士大醫生紅色補丸之奇功也

女慈善家之確證

每年屆此時際身體易覺疲乏體質虛弱之輩及年老者更忍受因春季人多患傷風咳嗽氣管炎症感冒風寒等患症其故實緣彼等之血液不潔淡薄如水有以致之也往往精神不濟疲弱無力夜難安睡腦筋不安以其餘虧乏等狀康健問題失其自由矣是以欲求調治非補其血液不可使血氣強健則週身強壯俾可抵禦夏令數月之各症也即如江蘇鎮江女慈善家張孝珍女士者亦千萬治愈者之一份子也彼曾聲明韋廉士大醫生紅色補丸誠為天下馳名補血健腦之聖藥其來函云予自幼守不殺生物之戒故終身茹素晚年因辦理慈善事業積勞過甚致患失眠之症飲食減少精神萎頓頭昏肢酸百病叢生雖曾延中西名醫診治終鮮效果去歲閱報載貴司公紅色補丸為老人滋補之聖品乃向敝地藥房試購半打未一月而胃口大增精神漸好夜間竟能安睡如常有此神效予遂持久服之今年已六十有七身體轉瘦為胖恢復予三十年前之狀況皆貴醫生之賜也

張孝珍女士

韋廉士大醫生紅色補丸乃是天下馳名行世已逾三十五年之久非但專治虛弱男子且亦為婦科各症之聖藥如尊處藥房無從購買祈即直向上海江西路六十號韋廉士醫生藥局函購每一瓶大洋一元五角每六瓶大洋八元郵力在內

閣下宜閱此奉送之小書茲有精美衛生小書及忠告婦女書腦系疾病小書奉送可寄一明信片至上海江西路敝藥局原班郵奉各一本不取分文

韋廉士大醫生　紅色補丸

婦人妙藥『妹司丁』之効驗

我的氣色眞好的極了

請看我的臉上氣色　光澤而美　請看我的身體強壯有力　四肢溫煖這是我類妹司丁之功効而得之者　今特將我從前的身体　瘦如乾柴　臉上青色的實話　詳說于下　我記得十年之前　不知何故我的身體時見困倦　眠也不睡　食也無味　漸漸只見身体衰弱　其初不以為意　下雨颳風之前後　或於月經之前后　必見頭痛　或見寒見冷　喉中乾渴　腹部作痛　又腹中結成一團　不知何物　我的心中著急起來　也請醫生來診脈　家中各人無不憂慮我的身体　或請醫生　或買丸藥　囑我服之　我於初時異常歡喜　很聽人人的話　錢也費了　總不見什麼効驗　我心中也想定了　世間之藥與我無緣　醫生也不請　丸藥亦不服了　過了五六年　自己摩四肢　只有一層皮裏看了骨頭　臉上更青而浮　日則不想食　夜則未合着眼而先夢　心間亂跳　我自己以為不能治的　於是置之不理　剛剛有十年的時日毫無快樂　有一日來了一位　從日本回來的友　『閒談之中　一見我的臉上氣色　問我的病　而提說道　婦女患病　非服妹司丁不可　妹司丁能治婦女難症　我在日本已見許多人得　妹司丁之力　全治了其病　今幸得賣妹司　丁的日本商人運至各國　我們中國　也有分售處　快買而服之　不可再誤時日了　我聽友人之言　不甚相信　該友人又不是為醫生　又不足知道我的症　我含笑而聽之耳　過了數日　忽然腹部　痛的很利害　在床仰伏　實在難以抵著　其時我家的人說道　病成如此　何不買妹司丁而試之　我於其時　因痛實不知說甚麼　只得點頭而已　不一時　已買妹司丁回來　用滾水冲了一盅飲了　略為止痛　但於飲妹司丁之時我以為是濃茶　止了痛之後纔知道是妹司丁　於是連服了六天　食物知味　眠而無夢　腹中團結之物　似乎活動起來　如此再買妹司丁連服之　前後合計已有一個月之久　腹中團結之物　已不知從何去了　周氏等張氏說完了而日　有之哉有之哉　丁妹司之功　非獨能治病症　如不受孕者服之亦得懷娃　以致今日常服妹司丁之婦女　於地球上實在不少　今已見諸藥舖中　接收各地的人　服過妹司丁　已得其效者　寄來的感謝書堆積如山　今中國各地的藥舖　也有代售的其總售處就是　大連山縣通一丁目　順和公司大連支號

妹司丁藥價　六天分　金壹圓・十三天分　金貳圓・二十天分　金參圓
重症用特製　十天分　金參圓・二十六天分　金五圓四拾錢・一個月分　金八圓

經理所
奉天四平街 大德生大藥房
奉天鐘樓南 中西大藥房
奉天鼓樓南 歐美大藥房
奉天鼓樓南 永年大藥房
奉天鐘樓南 歐美大藥房
安東中富街 東益增
鐵嶺鼓樓西 平記大藥房
長春北門外 中西大藥房
長春北門裡 興亞大藥房
遼陽什字街 天錤成
營口二道街 中西大藥房
營口魚市口 五洲大藥房
營口永世街 興亞大藥房
營口西大廟 義興成余記
吉林糧米行 五洲大藥房
瓦房店新市街 德記大藥房
大連市監部通 華泰大藥房
大連市奧町 聯西大藥房
西崗子永樂街 德記西藥
普蘭店平安街 德順藥房
金州城裡 德記藥棧
西崗子平和街 廣生堂
海城城裡 華西大藥房
鳳凰城南街 中西大藥房
天津估衣街 萊記公司
北京大柵欄 華美大藥房
北京大柵欄 老德記藥房
北京前門外 中美大藥房
天津日租界 回春大藥房
▽其他各埠大藥房均有代售△

東三省新聞

▲奉 天▼

○小張督奉形勢重大
如果實現難免一番風潮

據京訊云奉天各團體前因奉張就任大元帥對於本省軍務不暇兼顧曾推代表來京請求以張學良督奉惟奉張對此甚爲審慎故當時未曾明白向各代表答覆茲聞經考慮後復與府方各要人磋商結果奉督問題可望解決擬即將奉人民之願派張學良充任不久即將發表云

又訊奉派內部新舊兩派關于軍政方面之意見早已不合盡人所知然尙無若何之暴露至最近外傳楊宇霆有督奉之思想向大元帥運動被久欲督奉之張學良偵知與楊氏感情頓生離間竟效毛遂自薦如果成功即將三四方面全部軍隊班師出關據守遼東同時並以韓麟春爲襄辦軍務現下小張熱心主張與南妥協竟失攻取河南之意志聞此事須俟安國軍將領入京後日內當開重要會議方可解決云

又據京訊云張學良之督奉問題傳已決定茲據某方消息奉派內部有種種之異論就令決定然至實現亦當有相當之困難蓋張學良之督奉問題不過係一部人士之策略惟奉派將領之中在張學良以外之有武功者不少多年替奉派出力今仍無何等之報酬依然不能不在立於最前線之地位而張學良曾演失敗於河南只以其爲奉派首腦者之嫡系故遂得督奉此舉實自爲破壞內部之結束因有此與主張故張學良之督奉說現有贊否之兩論故日下仍有未確定模樣多數人之觀測咸以爲張學良督奉如果實行則奉派內部不免將有相當之暗潮發生云

○電召吳督辦晉京

近據確息黑龍江軍務督辦吳俊陞頃奉張大元帥電召晉京有某項要公亟待面商是以吳氏奉電後定于廿八日由江來奉旋即乘京奉車赴京云

○訪日俄飛機抵奉

蘇俄訪日飛行機捷克號已於昨廿六日午後四時五十分在奉天上空出現旋於五時在東北飛行場着陸大受中日官憲之歡迎並聞該機仍擬於本日(廿七)首途道經朝鮮京城赴日云

○呂理事長將晉京

據哈爾濱消息東鐵理事會中俄意見竟不一致是以移管特別區教育管理局問題停頓進行聞該路督辦呂榮寰擬于日內赴京謁見當局請示一切

○臧代司令委秘書

東三省保安司令部秘書張志耀充差有年辦事認眞現經當局調往北京担任財部秘書遺席經臧式毅代理司令改委秘書處三等某氏升充云

○王督辦力祛積弊

奉海鐵路各站職員皆由督辦發給委任若能認眞辦事自宜特別獎勵不意一換站長或段長則舊有人員紛紛撤差任用私人乃舊有人員豈無賢能所用私人豈無庸劣者等積弊殊屬不合王明宇督辦遂通令各站長任用人員必須量材爲不可以個人私情賄讓公事云

○新俄兵過奉入關

魯省軍務督辦張宗昌因所部軍隊缺額甚多特派俄委員希阿洛夫來奉前赴哈埠招募俄兵二百六十餘名於昨二十六日到奉旋即換車入關以便赴魯編制云

○職業學校開學期

紡紗廠附設之職業學校招考新生業經取定校舍不日亦當建築竣工刻已令知各生定於九月五日正式開學云

○工校請准修補費

第一工科高級中學校之校址原係實業學堂於奉省興學最初時所建築迄今已有二十年之譜該校樓房近有坍塌之處吳校長特請准教育廳撥款三萬元從事修補云

○保薦鄉學教員訊

瀋陽縣鄉學教員原有村長學董保薦之慣例現聞前有木梳屯村長學董保薦教員經某所長令將履歷送校嗣經官屯之保薦竟無庸議云

○請留縣視學被駁

教育廳長祁彥前將岫岩縣視學李際海調省另用遺席已委高錫禹接充該縣教育界以李前視學成績卓著呈請保留該廳未便准如所請云

○教育視察團赴連

日本宮城縣教育視察團廿二名爲視察東省教育狀況計特行來奉視察各校刻已竣事遂於廿七日早南滿車前往大連以便由海道回國云

○大倉支店長歸來

大倉組奉天支店長村岡敬四郎前爲視察本溪湖煤鐵公司狀況起見親赴本溪現已竣事於昨廿六日回奉照常任事以重要公云

○湯校長就任區長

瀋陽師範學校已准辭職校長湯百川係北路八區人現因該八區區長出缺忠錫三知事以湯氏人地相宜未便令其賦閒遂轉請省署委爲第八區區長矣

馮玉祥圖擾北京之大計劃
教徒與便衣隊聯絡土匪起事

京訊。警察偵緝處長吳鎔文。帮辦雷恆成。督飭各隊長於日前在西城缸瓦市地方中華基督教會內。破獲馮玉祥派來擾亂京師之秘密軍事機關一處。(業誌各報)。茲經將關於此案之眞象。再爲一度詳細之調查。始悉知其事之起原。特爲縷述如下。

破壞安國軍……原定之計劃

按此事爲馮玉祥因探知安國軍幹部軍事會議。決定孫魯軍在津浦綫戰事得手後。即乘勝進兵河南以攻擊馮玉祥撲滅黨軍。鞏固北省。使無後顧之憂時。再行攻略江南各省之計畫馮氏既探知安國軍幹部決定此種軍事計畫。且距實現期亦當不遠。遂亦定出擾亂敵軍後方之種種計策。因以京師爲安國軍之大本營。若使動搖則安國軍勢必退出關外。故此決定先向北京方面進行工作。得借 及北大學生郭其祥王養齋等。聯合教徒中向與馮方有關係者。在京內設立密秘辦事機關。組織市黨部。並由某外國銀行撥給款項。郭王何等三人皆充市黨部重要主任。近已聯絡同志四十餘人。皆在市黨部內奔走各事。

黨徒等進行……擾亂之陰謀

現於上月內該黨部已將京東薊縣股匪聯絡成功。包得浩等復結連京南基督教徒韋雨林。石友三。張子青。郭鳴義。王闓芝。康某等在采育鎮馬駒橋等地方。暗招便衣隊兵數百名。每名先給餉銀六元。並在天津某洋行定購手槍子彈甚夥。嗣因輪運大宗軍火不便。乃由市黨部幹事等由津埠陸續携帶來京。中途下車。即將挾來之槍彈送至采育鎮馬駒橋等處黨支部內儲藏。俟安國軍與馮軍開火後。聽候市黨部命令調赴城內相機起事。擾亂秩序。刻下對於招募便衣兵。聯絡近畿土匪等工作。尚未完全告竣。故此市黨部內黨員。大多數尚在近畿各縣地方進行其職務云。

缸瓦市捕獲……黨匪之情形

及至日前偵緝隊官兵赴缸瓦市抄辦該秘密機關時。皆用化裝手段扮作商店徒夥。或小販勞工等模樣。斯時黨部主任包得浩。正在西四牌樓南裕昌厚布店內選買藍白灰三色洋布。當被化裝商夥之偵探用索債手段將包某激怒。相拼出離布店。竟向巡警理論。不料巡警不爲排解。反將包氏誘上一部汽車內拘捕而去。旋由偵探等又使人該教會內搜拘餘黨。時僅有石友三韋雨林等六人。及黨部名册函電文件手槍數支。當即一併解往偵緝處。審訊之下包氏面無懼色。侃侃據實直供。係受馮玉祥委派。謀畫擾亂京師及現在之成績等情。不稍隱諱。未有功敗垂成。殊爲可惜等語。

警察偵緝隊……抄獲黨支部

偵緝處吳處長將所得實供後。除繕文請警察廳總監轉向大元帥處報告外。復派隊長馬玉林王景有王貴楊恩華帶同分隊長探兵等三十餘人。乘汽車攜槍彈馳赴京南采育鎮馬駒橋等處抄捕黨支部內黨人。不料黨支部中黨人等多已外出辦事。故僅捕得黨人八名。並起出毛瑟槍三十五支。手槍四十支。子彈數千發。連同被獲之黨人。立即押解城內。併案審訊矣。惟該黨部在京南招募之便衣兵。大半係屬該地方之無業游民。並且不在支部內居住。大約見支部被抄。彼等當亦隨便而逃矣。並聞此案重要份子北大學生郭其祥王養齋二人。於缸瓦市黨部被抄日。即已遠颺無踪影矣。

○徐局長稟辭赴任

海龍縣稅捐局長委任財政廳徐帮辦接充業經發表多日茲因稅務重要不可遲延徐局長遂將公私辦理完畢於昨二十六日稟辭赴任云

○遼陽分銀號易人

東三省官銀號彭總辦現以遼陽官銀分號經理陳德三請假回里遺席重要未便虛懸特委侯佩琳接充以專責成而重營業云

○兵工廠運到硝礦

東三省兵工廠製造軍械需用硝礦甚多當此加工製造之時硝礦不可或缺故曾派員赴關裡購辦直隸硝礦二十萬磅於日昨運輸到奉云

○清丈調查員回省

清丈局總辦闞義安前因各縣丈地案件迭相未明特派調查員某某親往各縣實地調查現已查竣均於昨二十六日回省覆命云

○被服廠派員購棉

軍用被服廠長潘桂廷爲預備各軍冬季需用計特於二十六日派員攜帶鉅款前往錦西各地購買大宗棉花以便製造軍用棉衣云

○萬泉亭警所撤銷

省會警察廳長張樂山現因小河沿游人漸少將告結束萬泉亭分駐所亦無存在之必要昨二十五日飭令第三署將該所實行撤銷云

○兵廠又添招工人

東三省兵工廠總辦臧式毅現因該廠製造槍砲之忙碌原有工人不敷應用特行規定招添五百名定於九月一日起實行招收云

▲長 春▼

○國防緊張之省令

吉長鎮守使署頃奉吉林督辦公署訓令內開案准東鐵護路軍司令部呈稱哈滿司令梁忠甲咨開頃據本署所派之密探報告蘇俄政府自與英國絕交後國內反共黨乘機紛起暴亂發見內憂外患紛至沓來遂防堅要急待部署整頓軍備用防不虞而西伯利亞一帶警備尤須嚴重現已着手布防國境日見緊張滿州里蘇聯總軍團長伊吾業塔自夫氏通令蘇俄居民凡一九〇五年生之男子限九月一日一律至所管區入伍聽候編練倘有其他事故將理由呈准後始能延期入隊哈巴伊格魯各省政府則通令各縣省民出境須經官廳許可否則拘辦島科利雅防軍爲預防食料缺乏起見呈准政府向居民以最低價徵牛一千頭輸送該地專充軍用阿巴路斯庫極東革命委員會對於近來反共黨之失敗逃出國外者嚴密捕拿於黑河之中俄交界各要隘增加馬隊徹夜巡防并由國內運炮彈二十八貨車飛機二架往赤塔云▲

○開辦卍字會宗旨

世界紅十字會長春分會業經組織就緒已誌前報茲將其宗旨略述於後該會正會長董樹棠副會長傅夢岩等當創辦之初其本旨在救災弭劫爲慈善事務內中用費由會長及會員自解私囊分別捐助鉅款作爲立會基金對於在外概不捐募該會對於救濟方面問題即於當地或他鄉及戰區不分畛域力施種種救濟是該會爲無限度之慈善事業也比觀該會各員熱誠救濟實與萬國赤十字會後先媲美性質純粹而集人力精力財力三種要素而對於財力一項尤主不捐不募豈非我國之光榮耶

▲吉 林▼

○補選副議長情形

省議會於廿五日補選副議長是日誠代省長各廳處長各法團領袖均到會於十二時振鈴開會誠代長入場臨選當時出席議員廿八人由副議長林鶴皋主席入席後即散票選舉結果程科甲得廿七票謝廣霖得一票票數與人數相符程科甲得票最多當選副議長宣布後於十二時半振鈴散會旋設宴招待來賓直至一時許始散▲

○省座派參議晉京

誠代省長因張輔帥留京參與軍機歸吉無期關於政務要件之措施多待磋商茲特派參議孔郁普晉京謁見請示一切現正預備一切文件孔參議定月杪起程云▲

○議會彈劾魏局長

省議會議員李德潤李殿甲曹際盛孫守銘王致和袁獻璋蔡昭聲劉澤漢梁廷棟等查吉敦鐵路工程局局長魏武英監督工程不力營私肥己列具事實多條提出彈劾案經多數可決即付審查其彈劾之要點爲揑造工程費六百萬元之鉅云▲

○倡辦秋季運動會

省立各學校體育教員爲提倡學生運動藉以發展體育起見茲特發起舉行秋季聯合運動會定本星期六會議辦法請教育廳撥款舉辦云▲

○吉長路增加運費

吉長鐵路因哈大洋票較現銀大洋跌值二角收入損失甚鉅前曾一度宣布改收現大洋嗣經工商會代商民出而反對中止近該路以既不能改現又議運費增價規定客貨運費增加百分之廿並定九月十一日實行不知商民有無反抗也▲

▲營 口▼

○賑務處裁撤不確

遼瀋道尹佟德一東三省鹽運使翟義人前因年歉歲凶米珠薪桂埠鄉貧民嗷嗷待哺曾發起設立賑務處施粥濟民開辦迄今貧民賴以不死者不可數計乃昨日外間突盛傳有停辦消息茲據探聞佟翟二氏以今年雨水調和秋收有望埠鄉貧民或不致如去歲之多現在正青黃不接之候貧民生計仍然困難至粥廠停辦必須新糧登市後如賑款敷用或可展緩至明年春季佟翟之痌瘝在抱於此可見矣

○醫學會慎重醫生

醫之一道古有專司遞傳至今其道日下一般讀書未成或江湖術士竟假此欺人因之好人儒醫冶爲一爐薰蕕莫辨近雖以法繩之然混跡其間者仍所難免中西醫學研究會邵翰章會長有鑒及此擬定每年由該會召集全體會員舉行會考二次經試合格者准其懸壺否則呈請市政公所加以取締以免有庸醫殺人之弊云

▲安 東▼

○警廳奉令禁淫書

本埠警察廳昨奉省令近查張競生所編性史內容猥褻純爲導淫之作貽害社會非鮮雖經禁售仍有密秘買賣者爲此令行查禁等情該廳當即傳諭埠內各書肆不准代售該項性史並令出具甘結轉報備案由該管警察分所不時檢查則此項淫書當可絕跡云

○木稅附徵江堤捐

本埠稅捐局對於上江放來木簰按照賣價每百兩抽收山價稅銀六兩六錢今則加徵江堤捐一兩木料出口按照賣價除收山價外再徵出口稅銀二兩五錢今則加收江堤捐銀一兩是山價稅每百兩收稅銀七兩六錢出口稅每百兩收稅銀三兩五錢木商咸以爲担負過重云

○建築須距離江堤

本埠市政公所現因江堤竣工自應加意保管以資耐久對於近堤居民建築規定距離辦法自四道橋至海關一帶石堤以讓出六尺爲限自海關至糧市一帶洋灰堤係在街心仍照舊有台階爲限若有建築須請勘驗自糧市至大沙河一帶土堤以讓出一丈二尺方准建築違則處罰於日昨佈告周知云

○于所長因公來安

本埠木業事務所派駐臨江分所長于錫三現因有要公須請示於所長方能進行特於日昨來安即在木業事務所下榻俟日內公事辦竣即行回臨任事云

○商民追悼工人會

修築江堤工人三名被查道日守備隊兵槍傷身死一案經官府嚴重交涉尚無結果曾開市民大會及外交後援會以爲外交之後盾茲聞市民以工人慘死咸抱哀忱定於廿八日在元寶山前公共體育場舉行追悼大會藉慰冤魂已於日昨發出公啓邀請各界屆時蒞場與祭並徵求輓聯想明日開會必有一番盛況焉

○馬局長公畢返安

本埠禁烟局長馬家驥在安辦理禁烟考成頗優前因鄉民播種烟苗未及收割即被水災請求豁免罰金烟土等項馬局長未敢擅自准駁晉省謁見總局長請示辦法已得要領遂於日昨晚車返安對於受災烟戶日內必當明白牌示遵辦云

○警廳人員之升遷

本埠警察廳附設教練所管理員辭職後廳長以書記長吳星垣提充所遺記長以僱員徐受先提升奉委已均到任各司其事矣

▲大 連▼

○新滿鐵社長抵連

山本滿鐵社長攜帶眷屬並偕同神陵齊藤兩理事于本日(廿七日)午前十時半安抵大連中外官民多數迎迓盛極一時云▲

○周遊團出發有期

滿鐵車票發售事務所發起世界周遊團刻正準備種種專待出發其參加團員除滿鐵側十四人外計有二十四名於四五日中全部即可確定預定九月三日午前八時十分由大連驛出發旅行定期三個月是舉誠滿鐵創立以來稀有之盛舉焉

○英軍官過連視察

英國派遣軍第十聯隊步兵大佐布斐祐並中佐伯否阿兩氏前日由京經天津來連二十三日視察旅順戰跡後二十四日由連搭出帆之大連丸赴上海矣

○文書科長昨來連

關東廳神田文書課長昨日由旅來連在大連警察署內關於業況調查事曾開調查員最後訓練會云

○電話區行將擴大

遞信局預定將由大連裡野町自譚家屯東方一帶加入市內電話區業已若手調查中茲悉已決編入同時將該段電話事務所委歸中央電話局沙河口分局掌管云

▲黑龍江▼

○專員獻龍首犀角

滿洲里札蘭諾爾防軍十八師十五旅卅二團一營營長李作霖昨捧完整白骨龍頭犀牛頭晉獻吳督據報由煤窰挖出特請日本某博物家化驗實係五千年前洪水泛濫時死亡之龍犀堪稱無價奇寶但上古之物首不易爛而身歸烏有其故安在尚待研究惟吳督以當斯張大元帥登台北勝南敗之會不前不後出斯祥瑞是爲翠龍得首統一昇平之預兆故即派該營長於昨(二十一日)早車解京晉獻云

○警備編師與防區

黑龍江各縣游擊隊保衛團改編警備隊大縣三營或兩營小縣一營計共卅五營設帮帶官分轄於道區統帶官歸警務處長劉鈞衛節制爲警備司令數月以來蕩除匪患保衛地方頗著成效而規定鄰封聯防相助守望更合機宜不亞勁旅故吳督倚畀情殷特令行依新軍制編練爲警備師師長仍歸劉鈞衛兼攝藉以永遠存在擴充實力從事編制吳師長(十八師)紹權與劉鈞衛恐將來陸軍警備防區不分或有衝突推諉僨事之虞妥於昨在師部召集旅團長統帶帮帶官共議此後防綫區域責成之所在以及諸手續云

▲鐵 嶺▼

○縣視學視察各校

本邑縣視學龐文海自今春蒞鐵以來力謀教育事業之發展以期加惠學子現在各校開課已越一週該視學爲視察校務計於本日親至各校視察云

○徐所長赴鄉視查

本邑警察保甲所長徐永泰鑒于秋防吃緊八區警察保甲對於治安是否認眞維持必須親赴各鄉視察以示鄭重而安閭里故該所長於日前赴西區實行嚴重視察云

▲開 原▼

○錢隊長不日出發

開原縣警察所長兼四區聯防總指揮尹連元前據九區區官關與九報告該區發生匪患遺調錢子山隊長旋開往剿曾誌前報該隊長即於二十四日帶隊返開擬於二十五六日出發往剿云

○洪村長保釋嫌疑

駐在警察七區四縣聯防分隊長吳麗峯在潘家屯一帶巡緝提獲行跡可疑之犯人高富一名文送警察所在案且有該村長洪承仁以該犯係局正人迄無不法遂即召集糧戶來城具稟請求保釋無辜云

○煙店請銷營業証

開原城內南街寶記煙藥店開張伊始有虧無盈賠累難堪故該號執事呂子修爲收縮營業計即於二十五日向禁煙分局聲請註銷營業捐票停資辦理善後云

▲西 豐▼

○張所長派員查學

西豐教育公所所長張羽田因縣市區村師中高小各校已一律呈報開學查城鄉統計二百餘校雖然辦理完善恐有疏懈玩愒情事致碍學齡兒童之光陰故張所長于八月二十三日特派視學員張子恆吳梅閣等分往查視云

○圖書館長已易人

西豐縣圖書館館長辭職張所長特選資格老成學品優良之縣立第一校教員屈宗源繼任復招集教育會長馮夔颺等公決於八月廿三日委任視事遺席經校長保許宗仁接充云

○傭員提升書記官

西豐地方分廳監督黎佩昌任職以來竭力整頓所有事宜諸般就緒惟書記官缺席不敷辦公因查廳內傭員尤希颺資格相符當于八月廿三日委爲書記官以資辦公一面呈請高等廳加委云

▲西 安▼

○監督審判官晉省

西安縣司法公署監督審判官姚恩普到安將及三載對於司法範圍內一切事項辦理甚爲認眞前者建築司法公署募集款項甚多頗爲上峯所嘉許茲値高等審判廳長更易之時所有一切司法事項有無改革理宜晉省面謁廳長請示姚監督審判官於廿二日晉省所有事務委佟審判官代理云

○改易各鎮鄉名稱

西安縣張監督以各鄉鎮名稱大率粗俗惡劣第六區原名老虎嘴子此種名稱令人聞之生畏茲將全縣八區鎮之名稱詳細更易第三區原名老虎嘴今改爲渭津六區老虎嘴今改爲虎山鎮此等辦法除呈報省長公署備案外並分令各機關知照以便行文一律云

▲林 甸▼

○吳所長來林任務

禁煙分局近爲煙苗因受風災分害未收加以藥店所設無多收捐寥寥入不敷出經王局長據情呈請總局辭職業已照准並將該分局撤銷以免虧累所有人員調歸龍江縣小蒿子分所歸吳子泉所長兼理吳君於八月廿二日率書巡等來林接辦刻已入手宣勵風行考查各藥店照章收捐不准任意隱匿倘有違犯查出定必重懲是以各藥店無不趕緊備款領票以免受罰云

批 示

◎鎮威上將軍公署(廿六日)

▲劉李氏 呈爲子劉得勝戰時陣亡請給卹金由批仰即來署加蓋圖章以憑核發卹金

◎省長公署(廿六日)

▲趙宗峯 呈爲擬在鴨淥兩江試辦飛行船由批是否可行仰安東關會同實業廳核議

▲廣善 呈爲關文多措照翻案請飭縣嚴催繳照維持前判由批仰該縣辦結具報

▲張兆青 呈爲修築司法公署地不適宜由批仰遼中縣知事認眞查明

◎交涉署(廿六日)

▲馮永錫 呈爲日電話局挖埋電桿毀壞房基請交涉由批仰警察廳查復

◎高等審判廳(廿六日)

▲孟恩霖 呈與林汪龍因地契涉訟上訴由批月之廿六日開庭審理

◎市政公所(廿六日)

▲納西竹 呈爲請領建房執照由批仰即來所遵章納捐

◎財政廳(廿六日)

▲趙昇平 呈爲黃毓森添改報地切結請令縣重行勘丈由批仰該縣調查

▲鐵毓清 呈爲請領建築証由批無碍交通應予照准

◎實業廳(廿五日)

▲王育田 呈爲與京林區駐在所林警曹祥違法擅罰懇請究辦由批仰該所併案查明

◎清丈局(廿六日)

▲王閣臣 呈爲毛延元返毀和息又行搶割請查卷法辦由批該氏逕赴縣申請

裝訂精緻 印刷鮮明

莫柳忱先生題字
誠執中先生序文
于振甫先生題字
袁潔珊先生題字
汪席珍先生題字
于思泊先生題字
陶犀然先生序文
王冷佛先生題簽

四六版三百二十頁

東三省古蹟遺聞續編

歷史者已往之陳迹也其所記載無非典章制度及一切事蹟而已曷爲而爲後人所重視以其爲文獻也所以聲名文物之邦國有史縣有志野有乘稽古者一經披覽巨細畢張惟東三省則志乘闕如已往之事跡遂焉而無可考長此以往則歷年愈久跡愈晦而聞愈寡有志之士縱欲爲有條理之編纂苦於

茲事體大非數人十數人之心思耳目所能賅況際此人欲橫流之會更無人擔荷仔肩故本社於甲子歲徵集東三省古蹟遺聞併金息侯先生所著之奉天古蹟考彙爲一編以行世嗣又賡續求徵除沙汰外所得稿件逾於疇昔雖其中不無道聽塗說之弊要足以補前編所未備後之覽者或亦足資依據歟

定價連郵現洋壹元 郵票代價一概不收

盛京時報社發行

自由論壇

◎投稿者注意 本欄歡迎投稿任憑作者對於國事及地方事宜自由發揮意見有所批評然須出諸公正平允如有意訐謀或藉以攻訐各個人者本社一概屏棄並須具眞實姓名於稿尾以杜流弊

▲勝敗▲ 勝敗乃兵家之常事不足異也然未有若今日南北戰局其勝敗之無常若斯其甚也

竊自黨軍奪取滬寧而後轉旆北指乘勝渡江兵鋒所至勢如破竹陷蚌埠佔徐州進逼魯兗孫張兩軍節節退守危疑震撼大有不可終日之勢而黨軍亦氣吞泰岱意爲魯省可指日而下也乃曾不幾時寧漢之爭愈甚蔣介石不得不分其力以對漢於是孫張兩軍趁勢突出一戰而收徐州再戰而窺蚌埠今且下浦口奪鎮江近逼金陵矣曷何勝敗逆轉若斯之速耶

夷考其故誠以今日之擁百萬貔貅而號稱知兵者其平素故無若何之訓練與紀律亦亡堅忍奮鬭之精神當其勝也不過一時之僥倖而已或估地理之優異或利用敵人之倒戈鼯鼠之智五技而窮故能勝而不能敗知進而不知退其勝也則一鼓作氣摧敵人如狂風之掃秋葉及其敗也再衰三竭狼奔豕突草木皆兵視敵人如猛虎望風先潰矣

黨軍今日之輸勝爲敗並由於蔣之主幹軍隊調往長江上游津浦綫上所餘者陳調元葉開鑫等之雜色軍隊力極脆弱故一擊即破也該者孫軍既下浦口窺伺南京魯軍亦秣馬厲兵振旅入豫屈指黨軍北渡之時迄今僅數月耳戰局變幻如斯是可駭已至轉勝爲敗之黨軍方且於此漫天砲火之中大開其廬山會議案室道鬨紛呶無已吾恐口舌之爭未決而南京不保矣是此後兩方之勝敗惟視黨軍內部之團結何如而已此亦一極堪注目之問題也（重任）

▲動靜▲ 動與靜之區別人咸知之惟其機宜與氣諦則不易辨自其機宜言要不外適時適當其時則應付皆合否則過與不及皆不免有貽誤之虞矣

更就其氣諦言則動者乃勇往有爲之謂而非謂紛紜擾攘靜者則寧靜致遠之謂非謂寂然無爲此中差別甚微而功用逈殊又有善於治事者雖千頭萬緒而有條不紊或從容鎭靜而諸事井然則動靜相參更不易觀察矣（浩然）

東三省雜報

△奉 天▽

歡宴議長 奉天溫泉會社長末光專務因森田衆議院議長來奉特於廿五日午後六時半在松梅軒設宴招待以表歡迎之至意云

令換木牌 城關各巷係何名稱向有木牌以便行人認識乃該木牌久經風雨字跡模糊警廳遂傳令各分署將巷口木牌一律更換云

不服除名 一師附小學校人數衆多於高級生限制極嚴縱本校應升學之學生亦多因一般有勢力者將出致令補習現聞有某儲蓄會經理王某之子被教員除名經王某乃請求該教員又收回成命云

限期竣工 商埠局長韓麟生特在南市場南首添修四等妓館房屋數百間早已大興土木限於九月十五日竣工以便開始營業云

農民受罰 城西撫事屯農民王福林不知因何與該村甲丁孫某先行口角繼竟動武將甲丁制服扯破比即帶所以王福林毆打甲丁扯壞衣服目無法紀特罰奉洋五十元取保釋放云

藥房遷移 小西關大井沿德商利亞藥房自開幕以來營業發達茲者華經理盛國璋與洋經理沙福伯因地址狹小特租妥大西邊門外中英瀛車公司西隔壁房屋於日昨遷移該事照常營業云

軋傷老叟 昨有年約花甲之老叟行至大東門適有某工廠之運貨物瀛車迎面而來躲閃不及被車由腳部輾過不能行走司機人則由警察帶所罰辦云

大摸土豆 大南關大街廿六日破曉有多數人在泥濘中大摸土豆有摸得三四十枚與一二十枚者聞係於昨晚大雨時經人失落者已被附近之戶大摸特摸計共得豆十數斤云

藥店開幕 工業區各等娼妓發達異常以致藥房亦有求過於供之勢茲有資本家趙魁元特在浴春池澡塘北頭添設萬慶堂藥店並請名醫王紹巖坐堂昨已正式開幕云

△長 春▽

試驗消防 長春警察廳消防隊前因舊機殘缺業經請准由全市各商民勸募捐欵擴充消防在案茲經該隊將房舍建築機車六架亦運輸到長昨在街實行試演以資遇事便捷云

負債潛逃 本埠一署管界北門臉興記鮮貨舖執事張新久北年來營業不佳賠累難支債戶日不離門昨夜二點時將其應需各物盡行攜走及至三鐘時該署巡邏警王某至此見該門大開當即進屋查視見各物凌亂無序旋即歸署報告署長聞報立飭警往驗屬實將屋內各物逐件查點繕單報廳飭屬通緝云

△營 口▽

串賣幼女 本埠元神廟街魏家花園院內住戶王海臣假借同院洗衣房執事之子娶妻爲由購得少女一名迫令學戲甚被撻楚已誌報端茲聞王某即將坑唐西覽芳里三等妓館書雲堂之龜頭因女不從命將女交其姘婦擬令操皮肉生涯詎被報紙揭載王恐難逃公理又將女領回擬賣於哈爾濱某娼窰爲娼似此賤賤人道之龜奴負責者胡不禁之

效坤子亦將大軍▲▲▲▲▲
衛父京都入…雄威震魯燕
風雲棋變色…鐵將無弱兒

（北京廿六日專電）張宗昌入京時。與其同來之青年軍。約有一千餘名。軍容整齊。器械精良。該軍有總隊長一人。本年僅十四歲。其人爲誰。則張宗昌之愛子耳。

廟會鱗爪 夏曆七月晦日俗傳地藏王菩薩誕辰是日菩薩開眼超渡九幽十八獄中之亡魂故一般迷信者流一逢斯日均爭往郜家屯輔善林向神廟祈福該廟廟祝爲斂財計亦利用斯機大作迎神賽神誦經打醮之舉並演唱神戲月之廿四日爲演戲之第一日戲台兩側均搭有看台用備王趾弓輩不堪久立者之憩息詎下午三時許東看台上之鶯鶯燕燕正在出神入化興會淋漓之際不料看台搭造未牢砰然一聲台底下陷一般風鬟霧鬢皓齒朱唇者互相擁倒失釵落履扯碎衣裙比比皆是一片嬌嗁聲與夫金鼓檀板聲相雜並未傾倒故尚未釀出意外亦云幸矣

▲是日赴會焚香者皆婦女在廟之西側有一寶髻雞褚雪頰桃腮之女郎與一玉山朋朋之少年在一鮮菓攤購買桃子少年適他去該賣桃之編術頭以女爲娼門中人竟於接錢時戲捻女之柔荑致被女怒當以纖手擊其禿頭並將貨攤踢倒幸得仲連出爲調停女始怒氣而去

▲經棚門側置有黑白無常各一萬伊振生九常特立獸顏獰猙時有一年逾花信體似曹交之醜婦着紅綠衣長衫厚塗脂粉如玆者之臺於行經棚前因人多擁擠不能前進乃佇立於紙鬼之旁一時游人視線咸集於彼衆謂女無常白晝現形婦見衆圍觀故作狙猊謂你們看什麼你們安的什麼心理眞是癩蝦蟆想吃天鵝肉聞者莫不絕倒云

△遼 陽▽

帶槍扣留 城西某村住有孫某者（名未詳）家道小康日前乘坐火車至遼驛下車驗票時不意被日警檢查身帶手槍一支疑爲匪徒送交警署懲治孫某之弟聞訊當報告縣署經督派交涉員前往理論尙未引渡未悉如何處置訪明續誌

整頓區村 縣署奉省令謂各縣設立區長各村設立村長原以造福閭閻爲宗旨近查各區村長多有徇私枉法情事仰即轉飭不得有枉法徇私一經查出定懲不貸云

禁煙嚴厲 禁煙局關慶凱局長自蒞任以來將內外大加整頓凡種運售吸各項莫不詳細勸導俾人民開一自新之路倘有抗違不遵貌視功令者即按照定章認眞辦理云

添設分卡 稅捐局奉財廳令現因收稅暢旺特令該縣稅捐局添設分卡限十月一日實行成立該局長遵照屆期組織成立云

進省謝委 本邑亮甲山高等小學校校長高錫禹辦學多年成績卓著屢蒙上峯所嘉許茲經教育廳委爲岫巖縣視學高氏奉委後即赴奉謝委畢即便南下岫縣視察學務云

獎給匾額 本邑私立第五曾化學校學董白峻峯捐資興學不辭勞怨蒙教育公所轉請省長公署獎給匾額一方文曰熱心教育云

有碍衛生 値此天氣炎熱街巷室內均應注意清潔以免時疫流行乃邑內旅舍街南有一水溝穢物污水臭氣薰人來往行人莫不掩鼻望司衛生責者督飭清潔以重衛生也可

學生擁擠 本邑東師範學校內附設講習科一級將開學前曾招考學生一級定額六十人不料升學者甚多託人煩說人情送入者現有十餘名刻下已經七十人矣原定預算坐位僅有六十人刻下大有人滿之患云

思子成瘋 邑南新立屯住有楊九榮者於去歲謀食北方迄今杳無音信家有老母晝夜懸念以致神精失措於日前突患瘋癲其母子之情殷若此不知其子能否掛念其母焉

△安 東▽

更動夜警 本埠附屬地華商會長孫王寶就任後對於夜警異常認眞凡有劣迹者一律撤革所遺之額日昨發表盧寶山充四區警長李治韓充六區警長江同充二區警長高元德補五區夜警均已就事其他夜警尙有多人正在調查中不久仍有大批更動云

會長辭職 本埠警察廳前爲注意西醫程度起見特聘滿鐵醫院長孫韶章充任西醫會長每日檢查各西醫診治方藥是否合法頗著成績孫君近因任安東施醫院長無暇兼顧於日昨呈請警廳辭退會長職務能否邀准尙難預料云

軋斃耕牛 本埠于家溝住戶程某養有耕牛數條每日驅往野外牧養日昨天黑歸來行至六道溝鐵道交叉口適有火車經過一牛行至道及上不及避當被軋斃血染鐵道程某恐受罪譴即僱車將死牛拉回云

竊案嫌疑 安奉線大車中夫役于子臣往來代運烟土頗獲厚利日前有某客託于帶土數百兩運安乃至安後于稱烟土丟失某客以其容心隱匿且知去冬安東驛失去奉票十七萬元之案于某知情據實報告日警遂將于某逮捕搜出日記內載均係代運烟土之賬至於竊取巨欵尙未訊明是否于某所爲俟訪再誌

歡迎閱書 本埠市立圖書館藏書甚富市民前往閱書不取分文該館主任王育萬以近來閱書者寥寥無幾實與設館宗旨背謬特印佈告多張聲明閱書利益及招待週到歡迎閱書等情遍貼通衢閱書之人將由此日增云

煙妓藐法 本埠二道橋旁政新成樓上有妓女王紫玉開設花烟館今春因私留宿客被梁巡官連客拏至警廳罰金釋放乃王紫玉被釋後仍行賣烟兼留住客對於禁令置若罔聞近來留客無虛夕該管警察不再過問豈以一罰之後禁令即失效力抑其中別有隱情耶

幻術開演 本埠附屬地由下町有久演幻術大家趙金山由奉來安在該處搭棚開演幻術中日商民往觀者甚衆盛稱佳妙云

大敲竹槓 本埠三道橋桂林班搭住妓女小桃姿首美麗而心極很毒近與鴨江泉尤執事之三子相結識熱度甚高遂有贖身之議但尤子財不自主未能辦到日前又在小桃處住宿當場逼令出欵贖身尤子不允被留在屋內數日不令外出尤子無奈出立千三百元欠貼交小桃執以爲據始得自由尤子恐其父知被責避不見面而尤某以子久不歸家各處訪查得悉前情擬向小桃質問不悉如何了結云

△大 連▽

開董事會 小崗子華商公議會昨二十五日午前九時開全體董事會由正副會長龐睦堂閻之如報告前次赴關東廳面謁西山財務課請求緩徵得稅一切情形近得關東廳發到不准延期之通告書及前日大連公議會開委員會表決議條關經衆議決仍依照市內公議會委員會之議案繳納第三次之請求改爲有期的陳情請求延期至昭和六年再行實施兩會一致進行又由龐會長報告大連市役所參事會表決之華人戶別割標準案從前一切折衝經過之情形並連日各方面來信質問激烈狀況嗣經衆議決對於應納戶別割事件仍遵大連市政規則以年收入六百圓爲率其收入不足此額者概行抗納以不服申理陳情至十一時餘始行散會云▲

勞働調查 關東廳定於九月間施行勞働調查凡工場有工人十五名以上及礦山有工人卅名以上者均在調查之列被調查者均須據實報告否則科罰華人方面委任大連小崗子兩公議會長張德純龐睦堂宣告調查之意旨以免市民之誤會云▲

詰誡娼窰 小崗子警察署爲嚴禁娼窰買女計凡送嫁看各娼窰妓女從前被買者目下均須贖身自由與領家脫離關係現該署吉田保安係主任曾對人云嗣後各娼窰倘再有私買婦女情事一經查出立即取銷其營業又與女之期限只准六年逾期無效任女自由云▲

電話開通 遞信局今年度之減費電話計五百個除因用戶之希望除少數提出後開通者外其餘現已全部開通較諸去年約早二月有餘云

徵毒可怕 西崗子北小朱家屯住戶由某素愛治遊已染花柳病毒併將其妻子三人傳染全身腐爛無力調治幸某甲見而憐之出金若干送至博愛醫院治療云

△普蘭店▽

豫防虎疫 管內西中島海島下繩屯本月十日發生一種類似虎疫之急性吐瀉病傳染者一二日即死近來漸有蔓延之勢本處警務當局對於該島來船禁止船員上陸竭力豫防侵入云

秋收有望 本埠自中伏以來雨澤稀少禾稼稍受乾旱前幾日雖降細雨依然不足昨二十五黎明陰雨四合小雨淋漓降至午後五時稍歇鄉原均足農人咸稱秋獲有望矣

△蓋家屯▽

商號歇業 驛前宏泰與雜貨商於今春開幕營業雖未十分發達尙可維持現狀今該商因有他就已暫告歇業矣

甘霖頻降 本境秋禾略現旱狀前數日甘霖沛降農心頗慰昨晚復陰雲密佈細雨紛降至今未止高粱油蟲漸退大豆亦可生成將來秋收或可較前略增云

學校坍塌 本境各鄉學校舍皆已建築惟驛東四台子村立小學校校舍既舊且陋迄未照修勢將倒坍近來因連日陰雨該校後牆竟爾坍倒教員學生倘受虐鬱有管理責者曷速修繕耶

△綏 中▽

再添團丁 本縣商會組設之商團前因青紗障起恐防範不週遂由各商自行添加散在團丁四十餘名每夜分隊查防現因臨境匪患頻驚猖獗殊甚商會劉會長暨商團趙隊長恐防備疏虞致生憂患故特再添常駐團丁十名玆已添足晝夜加班巡哨以防不虞云

△新 民▽

吞欵被罰 本邑前營子村正王輔臣因吞擴賑欵被控曾誌本報月之二十四日再度堂訊眞情敗露除將侵吞原欵追出飭差另派外即將該村正判罰奉大洋八十元以儆效尤云

△梨 樹▽

既霑既足 本邑自入夏以來雨水調和田苗非常暢茂詎立秋後旬日不雨百穀正秀實之際農民十分焦灼忽於二十四日傍晚陰雲四起大雨如注翌晨放晴商民皆欣欣有喜色日得這一場雨秋收可卜矣

△通 化▽

假煙被罰 有張景榮者因私賣煙料子一兩被禁烟局稽查員查拿到局本應重懲因解局長恩開一面僅照禁烟條例第廿二條擬罰奉大洋一百八十元交欵釋放懸牌示衆云

△農安縣▽

割死人命 農安福民醫院原係卜姓夫婦組織成立開幕迄今計有月餘雖請准立案而醫術是否優良不得而知玆有鄉間某青年被匪擊傷腿部彈在內內送該院醫治聲明非用手術難以救治傷者及其父兄皆係鄉愚既經院內療治任憑裁奪該院醫於次日大肆手術剖割未畢傷者已嗚呼哀哉其父母痛子死於庸醫之手實難甘忍擬與訟於法庭以伸冤抑現經人欄和調處結果俟訪再誌

破案神速 農安太平嶺屯住民王和二十二日邀同鄉人嶄萬斗由騎兵相作赴城趕集傍晚事畢回屯路過小橋子屯西高粱地內適有步匪二人各持鐮刀突出攔劫比時馬已驚跑即搶去黃菸布疋等物旋即携贓逃去當經事主王和等返城據實報告警察所經所長呂桐蟾即時帶同馬巡隊韓隊長及隊丁十餘名飛臨出事地點即在左近一帶高粱地內設卡搜尋至次晨獲匪一名詢名高文台匪號仇山經事主認明確係劫伊之人無誤並詢出同夥匪鄭世才報字悅遙及窩主宋義彬二人經所長帶隊將該二人捉獲並在窩主家起出手槍一桿舊軍衣多套馬鞍數盤即將賊匪窩主一併帶所復訊屬實旋即送縣懲辦云

△雙 城▽

檢查旅客 余（訪員）於月之十八日赴哈旋双之際下車後護站陸軍士兵將乘車旅客咸相阻止臨選至票房內挨次檢驗身體上下搜翻不遺查其情形係檢查烟土者未悉有上命飭抑自行威勢使人莫明其妙但昨日（廿二）有友人由哈回双余曾訪其下車情形據友云此次未曾檢查特誌之以觀日後如何情形再行詳誌

△賓 縣▽

考醫消息 賓縣趙任蕘知事昨已令知警察所照章考試醫生以免良莠不齊悞人生命是以警甲所長金雲生通令各區分所長傳知各醫至期齊集縣城應考以免自悞聞日內即行榜示週知云

是何用意 本邑居戶胡洛三向作犢行此刻且跑山行爲業家道小康伊之小女年方十九貌亦頗好胡某理宜與女擇配年歲相當者而嫁之竟而許與某武官爲妾况且某官年近四旬其妻在籍不知胡某是何用意莫非依託勢力心有別圖乎某武官本係外籍人倘如解職定行携眷去籍究其眞相該女願當太太亦許有之然而既爲妾小其名不正仍得添一娃字其中情形外人實難揣測云

△下九台▽

建修聖廟 德惠縣知事馬仲援自到任以來對於學校力加擴充近爲崇尙文學計擬在本縣建修文武聖廟一處估計需欵二百萬吊日前召集各區分所長到縣會議每區募捐官帖二十萬吊共計七警區勸捐壹百四十萬吊餘者由保安各隊補助辦理已一體進行聞於仲秋節後即可動工云

聘請坐辦 本站商會坐辦趙蔭廷前數日因有家務之累已請長假回籍本會權會長以會事忙碌坐辦之缺未便久懸當由長春聘到單福扭負坐辦單君於前淸時曾充縣知事七任又於民國時充縣知事回任資格既高復多經驗不肯屈就經權子香會長多方煩人再四懇請單君迫不得已始允出爲幫忙三月一俟期滿仍行辭退另行委人昨日單君已經來台視事想三月以內所有會內一切事務定有一番清理可望大見起色云

新詩

◇丐女之悲歌

（陳永森）

半輪瑩潔如雪的月色。
悄悄爬上寂寥的空街。
幾筆斑駁靜默的樹影。
鮮明地在月色中橫斜。
孤獨地我獨自在徘徊。
從頭細數愁思與憂慮。
哀婉的幽歎微漾空中。
月兒呀也似對我凝淚。

這人生也無所謂眞假。
愛憐恭恨只不過剎那。
努力你有限的生命吧。
到頭時不過髑髏一把！
我正細味人生的空幻。
忽又傳來恰心的泣歎。
恰心泣歎來自遠方——
遠方有個顫動的女郎。
伊臉色憔悴飽經風霜。
爛熳的青春夢裡消亡。
冷風吹得她亂髮飛飄。
又揚起她濫褸的衣衫。
伊彳亍地慢走近前來。
枯澀的眼眶貯滿悲哀。
伊說『先生呀可憐吧。
我受盡了人的災害！』

我說『女孩你爲什行乞
難道家裏就沒有飯吃？』
於是伊哀訴家庭慘變。
但未語呀已淚下漣漣。
『爸爸那天上街做買賣。
誰知一去就永不回來。
媽媽便出去四面尋找。
但踏破鐵鞋也是枉然。
不顧隨們挨餓又挨冷。
後來又聽說他去打仗。
也許而今已戰死沙場。
『我曾經做了一個惡夢。
沙場的月色異樣朦朧。
模糊裡堆着一堆血屍。
彷彿爸爸也僵臥其中。』
『從此媽媽便病倒在床。
誰知一病便把命斷喪。
可憐隨家一文也沒有。
不得不把她草草埋葬。
『唉我如今旣沒有爺娘。
先生呀我常流淚心傷。
我整天地悲號着行乞。
也得不到賸剩飯半粒。
『夜間我宿人家的簷下。
任那殘暴的雨雪激打。
我想爺娘生時多愛我。
到如今爲什把我丟去』
衣風掀動我無限淒涼。
我無言地低着頭在想。
你今生恐再沒有歡暢。
只苦恨腦與流水俱長。

新潮

歐洲四大革命與現代教育之關係

（朱經農講）

（二）宗教革命

中古時代視宗教爲天經地義凡教士所言所行一般人民絕無懷疑評駁之餘地非然者便視爲大逆不道人民處此種情形之下其思想完全爲宗教所束縛有如吾國數千年以思想爲孔孟所束縛者然雖然孔孟哲人也其思想言論容或有失當之處要之大體歸於純正至歐洲中古之教士類皆不學無術之傖父此輩藉教皇威權以鉗制人民思想其所行所爲又專橫已極是時人民已敢怒而不敢言矣適有馬丁路德Mariin Luther 者出如是此宗教革命遂爆發馬丁路德提倡人人平等之說意謂教士不應享有特權人民信教儘可自由研究不必以教皇之命爲依歸其所以如此者實因當時教會腐敗異常幾於無惡不作其尤使人痛心疾首者爲贖罪券之發行先是十字軍東征時軍餉奇絀教皇異想天開頒令國中凡人民有罪過者可繳納金錢若干以助軍餉則上帝必赦其罪當時踴躍輸將者甚衆事後教皇見其有利可圖遂永定爲制凡人民犯罪者多納金錢苟不至受罰金錢之多寡以犯罪之大小爲準如是賄賂公行作惡者無所顧忌甚至有先納賄而後犯罪者社會秩序愈不可問矣馬丁路德與二三自好之士見教會如此腐化遂毅然宣佈教皇罪惡於民衆而以新主義相號召其主義爲何即人民信教須自己研究聖經一本良心做去而已

其後教會分爲兩派一爲天主教 Thalics 一爲耶穌教Protestants 耶穌教復分爲長老會聖公會浸禮會等派別百出然其不同之點僅儀式末節而已（未完）

經濟欄

◎滿鐵擴充運輸計劃

▲結果運貨日加六千噸

今歲東省之秋收一般豫測計加一億餘石較前加至二十餘萬石之譜滿鐵當局有鑑於此特擬擴充輸送計劃爾中情形迭誌本報茲據大連消息滿鐵鐵道部決定自十一月一日起將列車運行大加改定以資輸送其之改定內容如下除撫順大連間外其他各線均加二列車至四列車惟埠頭到着列車雖在列車數減至廿六本（現行爲廿九本）即減少三個列車然因特用長大列車故其輸送量每日平均可加約二百車即六千噸次觀新定各區間列行加減情形如下

區間	現行	次數改正
長春公主嶺間	一〇	一二
公主嶺四平街間	一一	一三
四平街開原間	一三	一六
開原鐵嶺間	一四	一七
鐵嶺奉天間	一五	一七
奉天蘇家屯間	一四	一六
蘇家屯遼陽間	二七	二九
遼陽鞍山間	二九	二九
鞍山大石橋間	二八	二八
大石橋瓦房店間	二八	二六（減）
瓦房店埠頭間	二九	二六（減）
安奉線	六	八

但上述統計中四平街奉天間及遼陽開原間各含混合列車（貨客）一本又在南關嶺埠頭間含小運轉列車四本至運行時間表正經鐵道部加以研究中又聞滿鐵決定試建裝貨六十噸之有蓋大貨車五輛不久即可行駛查該貨車係滿鐵獨創者世界向來無此大車之行駛至輸送能力較現有卅噸貨車可加一倍至製造費及運轉費收益一成惟該大車雖在滿鐵本線可駛然四洮吉長朝鮮等各線因車量大鐵軌能力不能勝任不可駛行是以此車之運行如能成功現有之有蓋貨車總額二千七百輛中約半數可改此大貨車滿洲運輸界即可刷新云

◎東省之油房業（續）

日俄戰爭以前奉天小油房達五十家豆餅產額每年約達一百五十萬枚日俄戰後開原四平街長春等處亦遼陽計二十五家每年產額約一百萬枚有設立油房者其後均陷於不利仍舊營業者僅就原料購入之利益而保持其條勢製品係就地方之需要與輸出二者兼營其勢力較之大連營口哈爾濱等處則不如遠甚近數年來大連營口安東哈爾濱等處設立油房者較前頗爲增加豆餅輸出額亦異常激增據最近之調查東三省油房工場共達四百四十八所每日製造之豆餅約達五十餘萬枚豆油每日製造額亦達二百六十餘萬斤

此堪注意者即生產能力與實際生產額之不同事也上述油房每日製造之豆餅約達五十三萬餘枚就全年計算可達一億五千餘萬枚但實際生產額僅達五千萬枚約減少三分之一其減少之原因計有數種（一）油房工作時期每年約爲十個月其餘兩個月則作爲修理機械及各種休息日（二）由於原料供給上之關係蓋每年十月至翌年三月爲大豆輸出之時期過此則原料不足價格騰貴油房頗感困難故在此期內除特殊情形外莫不縮減工作也

油房業所使用之機械計有三種即水壓式螺旋式楔式等是也從前各工場大都使用楔式機械近年來使用水壓式與螺旋式之機械者遂漸增加（已完）

◎七月東疋生產減

據大阪消息七月間全國織布會社所產綿布總額爲一億零二百六十七萬六千八百九十九碼較之上月減少七百八十八萬四千五百十四碼又較于上年同期減少三百五十萬七千八百零二碼至各貨色統計如下（單位碼）

洋標布	二、五三七、二〇六
粗布	一六、一一〇、一〇一
洋素綢	四三、五五一、二三六
斜布	一三、二八六、六七〇
棉法絨	四、二三八、五三〇
棉緞	二、七四五、七四三
細布	一一、五三九、〇八〇
白綿布	五、五四七、〇〇一
其他	三、一二一、一三二
合計	一〇二、六七六、八九九

◎七月滬貿易大勢

▲輸出入額較上月均減
▲最近商情欲伸不可伸

據上海來電七月間上海對外貿易推定額輸入計二千七百萬兩較之上月減一成六分輸出計二千二百萬兩較之上月減五成二分又較於上年同期則輸入減四成一分輸出減三成九分又觀自本年一月起至七月之累計較之上年同期輸入減二成九分輸出減八分又較之前年（十四年）同期則輸入加一成二分輸出加一成六分要之六月間稍形回復之對外貿易至七月再呈退勢

再以排日風潮最近始形沈熄日貨之交易漸形回復惟津浦線方面有北軍南下之消息一般頗感不安兼有政變後對于金業棉貨綿布等大路華商強索碎仍其他對外關係有關稅自主前途不安等等情事雖于中秋節貨需要時期市場頗感冷靜要而言之一般商情擬有欲伸而不可伸之勢

◎銀價前途與印度鎔銀出售問題（續）

印政府當局於此將自早經計及並已必籌有應付計畫但其計畫如何未經公布以吾人所知彼邦而果以羅比鎔成現銀出售以減低其貨幣準備額則假定若減一萬萬羅比實際即不啻減二萬萬因在印政府帳目上每一羅比即一羅比而出售時每一羅比只半羅比耳此問題在印度當已充經分研究但實際情形如此決無可變通以鎔銀出售終不及條銀之有利當此市面衰頹時尤甚也

各國政府以剩餘或廢止之銀幣鎔化出售者前例甚多如當歐戰時代各國以鎔銀出售但彼等不但無所損且每有獲利者因其時銀價高昂異常也又如一九二〇年英國開始以其銀輔幣鎔化重鑄結果剩餘之現銀出售者達九千萬盎斯但其出售時雖有損失（其理與上述羅比問題相同）但因新鑄銀幣其成色由千分之九二五減至五〇〇結果得失可以相償也（已完）

奉天萬芝堂葠茸莊

葠茸補腎丸

此藥專治男子先天不足後天虧損少年破身太早房勞過度腎虛腎寒精冷如冰不能種子陽痿不興興而不久夢遺滑精腦髓空乏腰痛耳鳴精神短少自汗骨蒸以及婦女經脉不調赤白帶下元虛冷久不孕育等症服此藥添精種子壯陽補腎大有奇功每匣現大洋一元一打拾元整

立止咳嗽葯

專治男女老幼諸般咳嗽不論年深日久虛損勞傷咳嗽吐血痰中帶血傷力咳嗽肺虛痰喘睡臥不安飲食少進內傷外感肺經不清此藥善能止咳定喘養血清痰能補能和能清能散管保去根永不再犯立見功效每付現大洋四角拾付三元五付一元八角

『此藥各埠均有代售外埠函購郵費自備』

神效虎骨酒

專治腰腿疼痛手足麻木半身不遂五勞七傷服此酒神效每大瓶現大洋二元中瓶一元

開胃止痛丸

專治男婦心胃疼痛胸膈脹滿飲食無味嘔吐惡心寒積肚痛等症服之甚效每付現大洋三角每拾付二圓五五付一元參

雙合化痞膏

專貼男婦諸般積聚心胃疼痛胸膈滿脹氣逆不舒泄氣瀉痢疾遺精疝氣腿疼痛手足麻木小兒食積痞塊下墜脫肛肚腹疼痛常貼此膏化痞消積速效每貼現大洋四角

牛黃上清丸

專治上焦風熱痰火內發言語繁亂或頭眩暈咽喉不利風寒身痛聲塞不通口燥舌乾四時瘟疫眼目赤腫耳鳴等症服之神效每大盒現大洋一元小盒五角

保胎健母丸

專治婦人患墜胎者或一次二次或受孕之後久服此藥萬勿墜胎之患誠屬保胎之良藥每匣現大洋一元

宋氏救喉散

專治咽喉諸症單雙乳鵝喉瘟痧痘毒纏喉花柳喉攻或腫破爛水漿不進吹之立見功效每大瓶現大洋陸角小瓶參角

本號奉天省城大西關路南分號商埠北市場萬芝堂謹啓中國電話壹千壹百四十三號

小便中之警告

●君小便色赤混濁氣穢難聞否

●君小便短少刺熱便後尿道不舒否

●此皆腎部虧弱之天然徵象

試觀世之腰駝背曲者。殆以千百計。彼輩日復一日。未始受背痛背痛等纏綿不已之痛楚。視生活若苦事。已尿中警告。置之不顧。遂成老先衰之現象。早見二三十年後之狀況。

君一見此種現象。應速服第威德補腎丸。以獲補腎健腎之佳果。身體日强。則該項危險警告。亦即漸次消滅。康健長生。庶幾有望。

■保能見效 第威德補腎丸。已爲擔保。確能奏效。君可在未買整瓶丸藥前。先以樣品試驗。則可知此丸之價值也。

贈券

啓者奉上貴公司贈券一紙附郵票一角作包札寄費即請惠寄第威德補腎丸樣盒一份寄至　省　縣　街　號　君收

價目 大瓶 二元七角半 半打十五元 小瓶 一元五角 半打八元

整瓶藥丸各大藥房均有出售

東三省總代理營口 源來盛洋行

大連市愛岩町二二 東三省總經理

葡萄乾公司 大豐洋行

衛旅長太太患經血不調五六年之久用婦科三寶紅緞子仙膏而獲全愈特此來函證明確有神效

總發行哈爾濱十五道街 金勃先藥房

分發行長春五馬路北路東 金勃先藥房

育腎賓及紅緞子仙膏代理店

奉天日站恒濟堂　安東德順成　大連華泰藥房　遼陽義發和　奉天震泰報館　奉天巖華藥房　四平街天德堂　公主嶺三合公　開原德祥厚　海城德增福　吉林濟生藥房　金州德記藥房　金州志義成　普蘭店康德記

旅順仙芝堂　江省東和堂　江省德泰盛　雙城世昌增　長春泰和祥　一面坡德和鈺　安達中西藥房　甜草崗新來春　拜泉濟泉藥房　海倫久遂長　綏化錦合隆　克山德興祥　訥河華美益　北安鎮福泰湧　茂興[illegible]興合

佳木斯太德堂　營口洪春堂　新立屯德慶昌　盤山萬福慶　昌圖中西藥房　洮南德泰順　遼源德慶仁　法庫永盛德　梨樹天德堂　范家屯天德慶　郭家店德慶亨　張家灣德增泰　海拉爾洪順堂　寗安永生堂　五常保元堂

興城寶華新　營口中西藥店　吉林廣裕當　通河同發興　方正和長發　溝帮子廣生永　呼蘭德興恒　天寶衛生藥房　鳳凰城大德堂　烏珠河錦和永　海林站會樂福　三岔河志生遠　小綏芬福增泰　橫道河天合堂　望奎錦合福

八面城德慶同　楡樹世昌永　錦縣復陞永　義縣乾元泰　下九台世德堂　伊通天德堂　皮口順義成　雞冠山德厚興　岫岩永慶書局　草河口三義永　青崗慶成祥　通化興盛東　莊河成記　通遼大來當　窰山華增德

西集廠同發德　城廠義和增　八面城通聚源　瓦房店志義成　穆稜天成永　千金寨德泰興　本溪春興堂　同賓吉盛洪　木蘭和發全　三姓德盛長　巴彥信記書局　鐵嶺福合盛　明里堡志義成　吉林文生堂

吉林東升遠　望奎同發藥局　黑山會增盛　烏珠河恒盛元　賓縣大同藥行　興華鎮信誠德　扶餘慶昌福　農安德泰增　明水廣增和　昂昂溪育升瑞　烏吉密同義和　龍井中華新局　松樹興福成　賓縣榮陞久　熊岳新泰興

紅緞子仙膏

調經養血丸〇帶葯暖宮丹

此紅緞子仙膏專貼婦女經血不調月經趕前錯後赤白帶下小便淋漓崩漏不止經行腹痛色氣不正腰脚酸痛子宮寒冷下部抽痛久不孕育屢患小產經閉經枯乾血癆症面黃肌瘦少食無眠午後發燒肺癆咳嗽心跳心忙無論如何難治之症或經多醫不效者將仙膏貼肚臍一張百病俱消無病常貼此膏舒筋活血追風散寒種子調經可登壽域誠聖藥也如患血少經閉或三五個月不見血塊用帶藥暖宮丹保管數日即將疼寒疼血完全化下多年病塊下淨無餘內服調經養血丸溫暖子宮開淤脚氣藥性和平功效偉大不燥不寒四季可服善治氣血虛弱腹中癥瘕痞塊肚腹疼痛四肢倦怠頭迷頭暈骨蒸發熱氣短咳嗽以及婦女百病無不紓到病除大有起死回生之效並能安胎是乃婦科中第一聖藥也凡婦女患病不論輕重新得早有如能外貼紅緞子仙膏內服調經養血丸則百病若失宿疾立除氣血充足精神倍增身體康健可得家庭中之樂趣也紅緞子仙膏定價大貼現大洋四元中貼二元加料每貼六元仙膏現收半價調經養血丸半料兩元五毛一料現洋四元帶藥暖宮丹每付一元買紅緞仙膏一貼者贈送帶藥一付不取分文無處購買函購亦可匯兌不通處郵票代價十足通用原班回件不悞

紅緞子仙膏育腎賓總發行所哈爾濱十五道街 金勃先藥房

分發行長春五馬路北路東 金勃先藥房

清血解毒 喜肥力

凡人之生長皆賴乎血液之週流而血液之週流乃所以健康肢體舒展氣管之關要也故血液稍有虧損體質因之衰弱敵染力繼之而減少外毒遂乘虛而入即醫書所謂血勝毒則質敗之血敗毒則勝之斯理也然毒性不一毒質各異論毒之最烈者莫甚於花柳毒也輕則害及終身重則傳遺後嗣設治之不善即有性命之虞凱輯氏兄弟大醫生洞覩斯情實難袖手故採選上等清血解毒藥材經專門化學藥劑師提取精液毫無雜質藥性溫和而不猛效力宏富而不燥爲達和者易於飲服實係清血藥中之一大王也　凱輯氏兄弟大醫生聖藥喜肥力　係清血解毒無上之佳品此藥功能清理血液洗除週身之濕毒及諸種潰瘡使病者添置白血球增加敵染力發達筋肉活潑血液專能滅遂毒質使毒循序而出不遺根基凡服此藥者定能脫離病域而登壽世非虛語也凱輯氏兄弟大醫生內服清血解毒喜肥力

主治清血解毒除濕化瘤。皮膚斑點。梅毒痂瘡。骨節疼痛。癩症背瘡喉鼻肺亂。升頂歸後。梅性疥瘡滑。瘥脚氣。毒性結核。軟硬痔疾。血分不清。虧氣虧血。男婦各種。癆虛及。婦女花柳梅毒症。或毒性。不孕或因毒閉經。或梅毒化胎。或子宮作潰。或毒串終身不孕。赤白帶下。信水差前差後或終日淋漓不止。以及脫落毛髮。頑毒痔瘡。喉痛音啞。並染耳聾。或梅毒入骨。一經服用。百毒俱消。血液立清。元氣恢復其身體繼之而壯設無病之預防。或疑似之毒症。及直接傳染。間接傳染。均可服用。故西人每以凱輯氏兄弟大醫生聖藥喜肥力均贊爲血清誠哉斯言也。

中華代理店

北京各大藥房均有經售　天津各大藥房均有經售　通州心順成　營口萬順成　營口義順成　綏中縣東和堂　義縣大增堂　錦縣福金生　唐山安大藥房　秦王島永熾昌　山海關公和祥　煙台福興堂　興城德興昌　旅順仙芝堂　旅順大德堂　金州志義藥局　瓦房店天和堂　呼蘭河天和堂　海林站會榮福

奉天日站恒濟堂　奉天北市場恒濟堂　奉天中西大藥房　奉天和勝泉　奉天裕慶德　奉天大吉祥　奉天萬生堂　奉天同利生　公主嶺三合公　四平街天德堂　開原德祥原　遼陽義和堂　營口西大藥房　營口中　營口義興成餘記　營口洮春堂　營口天和堂

千金寨德泰興　梨樹縣天德堂　本溪湖春和盛　安東人生東　安東福興堂　鳳凰城大德生　蓋平盛春義　大石橋樂合祥　海城德增福　大連西崗　大連西崗廣和堂　大連天和藥房　大連華泰藥房　大連華西藥房　鳥兒罷子盛發祥　橫道河子　天合堂　熊岳新泰興　范家屯德慶和　溝帮子廣生堂

鎮縣福隆永　吉林寶升堂　樺甸大益堂　吉林瑞發祥　吉林育生遠　吉林順義堂　吉林天益堂　吉林世德堂　吉林下九台　世德堂　長春世一堂　長春天和堂　長春城裡　同德堂　長春天育堂　洮南縣德慶仁　長春三馬路　中西藥房　雞冠山德厚興　張家灣德泰增　雙城縣發合長

雙城縣世昌增　雙城縣世一堂　蘆台大同仁　阿城縣世昌永　江省　泰華西藥商行　一面坡德和鈺　昂昂溪育升瑞　安達站萬春堂　公主嶺德泰祥　滿州里德茂盛　呼蘭縣錦和彩　呼蘭縣復合堂　綏化縣和發福　綏化縣聚德西　富錦永生藥房　富克錦廣和發　加木斯大德堂　西集廠　百工藥店

通河縣同發德　甜草崗新來春　綏縣洪泰成　巴彥縣同發廣　巴彥信記書局　海倫天豊恒　海倫久遂長　拜泉　華昌照相館　拜泉　英美煙公司　望奎新藥房　蘭西中西藥房　豐樂鎮通聚成　大來縣　衛生藥房　海拉爾洪順堂　寗安縣永生堂　寗安縣振興堂　寗安縣萬生堂

鐵嶺福合盛　八面城德慶同　遼源德會慶　奉天歐美西號　雙城堡永德堂　大沽義和文記

設無處購買請將欵寄至駐華總發行哈爾濱道外泰華西藥商行立即奉上不致有誤價目每瓶大洋一元五角打十五元

大連開 周水開 旅順開 大石橋 營口 安東 奉天 本溪湖 朝鮮線 釜山 京城 長春 哈爾濱

神皋雜俎

歡迎投稿

社會小說 哀史 (一六三)

(法國囂俄原作 儒丐穆辰公譯)

第十五回 效孤忠遺言囑稚子 繼父志著意遲雄圖

所以他父子二人。總也不易見面。其實父子天性。那有不愛之理。只爲條件所束縛。便是紀爾滿的邸宅。也不能公然出入。一位驚天動地的大勇士。爲兒子之故。竟落得這般可憐光景。眞是令人浩歎不置。至於麥利呢。在他外祖家裡。固然是少爺一般。說不盡那錦衣玉食。只是他的外祖。是個非常頑固的老人。諸事任性。毫不假借。益發使麥利和他父親相遠了。即如彭美每月與他兒子來封信。這也是人情之常。但是頑固老人。決不教麥利見着他父親的信。即如一年一次的賀年信。也是這老人口述。教麥利寫了。郵給他父親。信中話語。直不象兒子向父親稟安。差不多和普通客套信一樣。除了這賀正信外。便絕對不許麥利向他父親通信。可是麥利與他父親愈疎遠。那彭美思子之情益發深切了。有時耐不得。只得悄悄到巴黎去。又不敢公然去見。只得等到禮拜日。隱在教堂裡。俟麥利來守禮拜。只在堂外大樹後邊偸着看看他兒子。算是過了受子之癮。難道他不會在教堂裡公然與他兒子會面麼。只因爲麥利出門。總有家人隨着。若被家人看見。傳到老頑固耳朵裡。恐於兒子無利。所以他只得如此忍受着。其實彭美在他兒子身上。如此用情。那麥利連一點影兒也不知道。即如正月寫信。他外祖教他怎樣寫。他便怎樣寫。他的心情。對於他父親。早已冷淡了。他以爲他父親一點也不愛他。是個無情的父親。不然爲什麼不來看我。不給我信呢。一來二去。自然不愛他的父親。而愛他的外祖了。這位頑固老人。在當時是個無人不知的長壽者。現年已有九十歲。身體尚極健壯。是個老人。沒有不掉牙的。却也怪。他的牙。一共三十二個。一個也不曾落掉。閨房之內。依然是姬妾圍着。對於麥利。更是愛如珍寶。比自己的親孫子還疼。老人旣愛麥利。尤願麥利愛他。生恐麥利依然愛他父親。使不能十分愛他了。所以用盡心機。使他父子疎遠。（未完）

爹爹逝世底回憶 (續)(孫萍楊仲銘)

却說爹爹逝世的第二日。東方剛曙。鼓樂便來了。首先嗚—嗚—如同哭的一般的聲調。嗚了一陣鉅號、繼續便鼓隨喇叭。和疙疸鑼響的聲音。被這十月間漸漸的寒風。鼓盪的悽悽慘慘。令人悲的如墜五里霧中。

遠近的戚世友。聞着音信。和鼓樂的聲波。較日昨又多來了好些位。連家裡代外人。降是擠擠一堂。號海而悲哀的聲濤。益發的衝動屋宇了。有一回余因事在外瞧兒。這茅余的屋蓋。被這悲哀的氣。給鼓盪的。似乎一起一翻的—迷離暗淡。像此等悲哀的事實。眞個的便輪到我身了嗎？莫非說我是入了夢了吧！當時余也是百廿分的冀望入夢。自兒道果眞是個夢。這可實在是一件無涯的萬幸了。旣而又一沈思。不對吧！我那有這種福分。再說那一回入夢。也沒有過成天成夜的。這麼大的工夫。更未夢着過。像這麼大的舉動。唉！別胡思亂想了！爹爹確實是眞死了！由此復激起來余的思潮。想起爹爹在余七歲那年。和我母親倆。娶了余的長嫂。余九歲那年。同我母娶了次嫂。十七那年又娶了三嫂。民六又與不孝的本身成了室家。不到一個月。又辦理余慈母的喪事。民八又娶了舍弟婦。民九又操辦余先慈的三週年。民十又發送了余長兄的物故。前後這八宗大事。那一回不是經爹爹手舉辦的。唉！不意的在你老的靈魂。也不覺得那鄉去了。祇將這枯乾的屍體。拋在兒輩手中。任麼知覺也都失却了。不曾鼓樂怎般的吹打。人衆怎樣的沸騰。院中的人馬如何的噪嚷。爹爹的屍身停在那四條腿的存凳上。連動也不會動。人事上的悲哀的事情。再也沒有比這般悽慘的咧！前思後想。無一事不是悲哀的介紹。淚也泣涸了。嗓子也嘶啞了。只是悲慘而已。

其餘喪中一切瑣聞。比上不足。比下有餘。不消說得。祇言第三日下午。(即發引之一夕)家奠成主時。觀者人山人海。異常擁擠。幾乎未擠塌了席棚。信屬出人意料以外。論說像在下這等寒酸的人家。本就不稱家奠成主。又兼舍兄並不容許多放天數。除却發引那早辰。由壽終的末刻。計算起來。將頂將爹爹尸身算在家停放了兩日半。這般短霎的時間。若居然題起成主來。更是使人不相信的了。不惟閱者諸君。殊生詫異。當着余是故意。上諸君眼前。行騙洒謊來了。便是記者的我。自己亦覺着。道出此等話頭。未免太以粘牙。遺笑大雅了。（未完）

辛辛苦苦的積了許多財產 (續)(蕭紹元)

一間客室裡。三個年歲相仿的中年男子。或坐或站。臉上都露出熱望的神氣。這時相對一言不發。過了一會。一人道。老二老三聽着。父親的病勢。已到這般了。料想已死定了。咱們分家一事。我做老大的。不得不說說。想你們也必定全都願欲。昨天我趁着父親昏睡的當兒。在他的褲腰帶上。將那串鑰匙偷了來。可笑他還苦不知道呢。可見他神志昏迷極了。現在我有這一串鑰匙。我想要開開保險箱。將那裡所有的股票債。和各契據。都拿出來。分作三份。我們兄弟三人。一個人拿去一份。省得父親死後。忙着分家。又辦理喪事。鬧得頭腦不清。至於那些笨重器具。不妨將來再派。老二老三同聲稱好。於是將保險箱打開。各人抱着一束紙張。回到室內。放在桌上。這時候他們的臉上都變成紅色。眼光也分外光亮。料想他們身上的血流行。必也加快許多了。

老二高聲喊道。我有一言。須得先說明白。平時因父親不給我錢。我祇好在外借債。所以這項債務應當由父親擔負。如今咱們分家。須將他提出來。然後再分。老大綳着眉間道。共有多少呢。老二道。數目不大。一萬二千元。老三搶着說道。這事不行。我平日用的錢。父親也未曾給我。在外面借貸共有二萬元。今旣講提出。大家都應提出纔是。老大道。老三你莫說這負氣話。又向老二道。你說的話我不問你眞假。你說父親不給你錢。可是父親給過誰錢。何以我們無有這許多債。本來你的性好嫖賭。又喜好下館子。浮心太多。浪費了這些錢。如今提出。我和老三名下。就各損三千多元。你平日用得舒服。今却叫我們替擠債務。天下有個情理麼？老二跳起來道。老大你幫助他說。老大道。我並未曾幫助他。我爲老大的。不能不說一句公平話呀。（未完）

筆記

▲文藝叢考再編 (陶明濬)

序志

劉氏所謂淺而寡要者。何也。自來作者。病文體艱深。乃矯枉過正。濟之以淺。其言曰。文章所以明道。所以曉世。使其過深過晦。必至無人能解。文章之用既失。則文章之本先不立。其餘所有。又何足觀。不如平易。近人。雅俗共賞。人人皆能讀之。以其不用生字也。人人皆能解之。以其無奧句也。人人皆得其旨。而竟其用。以其明顯。中無所碍也。此類文之長處。大概如此。其在今日。盛行一時。其使於成章。易於索解。一洗從前艱深文陋之弊。是大有功於名教者也。又誰忍非議。然天下事。利弊倚伏。利固周矣。弊亦隨之。文章而至於婦孺皆曉。其流通之廣。傳述之多。不得謂非盛事。然讀之者易解。則作之者。亦易爲。讀之者易。道未嘗不可明。作之者易。則道萬無由而明。是何也。以道理之在天壤間。固云俯拾即是。然必須深求而得。不用苦心。不費氣力。則所得者。亦必膚末矣。

淺顯之文。不自今日之語體始。由六經以來。遞降而演成者也。兩漢之文。已淺於六經。六朝之文。又淺於兩漢。唐人之文。雖云起六朝之衰。而散文所由創。則考其實。不過由六朝蛻化。改其面目。降而愈淺矣。至於宋明。理學既興。八比以出。比之唐人。爲尤淺矣。出語不必徵典。發言可蹈虛空。以言其長。可以獨抒已見。不蹈襲古人之作。不爲古人作奴隸。亦何嘗不佳。然其流弊。至於舍學而師心。語既淺也。文既顯也。則爲文章也。有耳目。有心手。有筆舌。浮明鑿智。皆可以爲矣。又何所顧忌。又何所畏難。有此一弊。文章所以日趨日下。不如古人。其受病之處。固可考見也。不學則智無由而廣。思無由而深。識無由而遠。用無由而大。其所言皆人所已知者。又何待於言。其所能皆人所共能。又何貴其能。以之信今。今必不信。以之傳後。後必不傳矣。此文章不可純乎淺也。

誦詩隨筆 (十九)

▲讀都人士之什 (遼陽袁金鎧潔珊著)

都人士篇。令人發兩種感想。一爲威化鶴歸來。城郭是而人民非。一爲杜少陵之秋興。王侯第宅皆新主。文武衣冠異昔時。觸景懷人。黯然高望。詩之感嘆深矣。采綠。采綠采藍。皆就顏色而言。思致何新妍乃爾。黍苗。召伯之勞。躬逢其盛。而慶幸之詞。下泉之詩人。慨天下之無伯。故寤歎望郇伯之勞。丸々數語。即由此移用。一實境。一虛境也。隰桑。果係德音孔膠之君子。則中心藏之。愛之樂之。而不忘之。何過之有。白華。襃后無懺激之辭。委曲纏綿。較班姬之怨歌行。尤有身分。申后與宜臼。其母子皆賢。幽王以一嬖妬之故。而顚倒錯亂。行拂其常。名之以幽。稱其實矣。緜蠻。此與鴟鴞之純爲鳥言者不同。首二語。乃反言以起興。道之云遠。我勞如何。安得有人爲飲食教誨。而後車以載之。緇衣出自好賢者之熱誠。故改衣適館授粲。備致其殷勤。此則當局之遐想。將有愛我者飲食教誨車載。以慰其勞苦。此行役之作。無聊之極思也。瓠葉。烹瓠葉。燔兎首。薄物亦實事。意爲崇儉之意乎。漸漸之石。寫行役之苦。有蒼莽悲涼之氣。魏武之詩似之。苕之華。傷周室之衰。至有知我如此。不如無生之語。痛哉斯言。何草不黃。不獲享室家之樂。而曰何人不矜。出語殊妙。

談叢

隱盦雜記

▲記戊戌變政 (十二)

光緒廿四年。歲次戊戌。德宗景皇帝以素聆翁師傅之言。曉然於世界大勢。更讀外史。慕俄國大彼德。及日本明治之爲人。銳意維新。力圖改造。又擢用康梁等。擬設置新政府。以圖振作。爲時四海。皆引領而望之。竊以爲中國之强。可計日而待也。不料自改行新政事。共四十日。被袁世凱之煽鼓作祟。六君子被殺矣。景帝被幽矣。慈禧皇太后又臨朝矣。我國不幸。皆始於此。漸至於庚子之拳匪作亂。聯軍入城。我國之未及亡者。誠天佑也。余嘗舉戊戌變政之諭旨。及推翻後之西后僞諭。錄而存之。俾後來者。知當日之梗槪焉。廿四年正月初六日。上諭。給事中高燮曾。奏請設武備特科一摺。着軍機大臣會同兵部。參酌中外兵制。一併議奏。同日上諭。總理衙門。遵議貴州學政嚴修。請設專科一摺。據稱該原奏一爲歲舉。一爲特科。先行特科。後行歲舉。特科約以六事。一內政。凡考求方輿險要。鄰國利病。民情風俗者。二外交。凡考求各國政事。條約公法。律例章程者。三理財。凡考求稅則礦務。農功商務者。四經武。凡考求行軍布陣。管駕測量者。五格物。凡考求中西算學。聲光化電者。六考工。凡考求各物。製造工作者。由三品以上京官。及督撫學政。各舉所知。無論已仕未仕。註明其人。何所專長。在保和殿試以策論。嚴定去取。評列等第。覆試後引見候擢。此爲經濟特科。以後或十年或二十年一舉。不拘常例。歲舉則每屆鄉試年分。由學政調取新增。算學藝學各書院學堂。高等生監。錄送鄉試。初場專門。次場時務。三場仍四書文。凡試者名曰經濟科。中貢士者。亦一體覆試殿試。則考等語。仍著該衙門。妥議具奏。

別錄

▲山客談 (續)(無名氏)

松花江的下游。是吉黑兩省分界的地方。由哈爾濱向東數。江南是賓縣。同賓。方正。伊蘭。樺川。富錦。同江。江北是呼蘭。木蘭。通河。湯原。綏東。這些個不是全有買賣舖商麼。問問他們。全賣的是什麼人的錢。他們皆因什麼那樣的發財。多一半是指望刨山溝的人。少一半纔是軍警學農各界照顧他呢。說起這個山來。離着各縣。近的總十餘里。遠的也不過三四十里。每年進山的人。至少也有一萬兩萬來的。說起這山裏的出產。哈哈。可眞愛死個人兒。一眼望不到邊。一月走不盡的。全是樹林子。那樹葉兒密的。舉頭看不見太陽。樹幹兒直的。好像竹竿兒是的。你說粗粗細細。什麼材料都有。若是合抱不交一兩丈長的。不瞞你說。刨山溝的全劈作燒柴。你說這森林是多不多。這是第一兒大出產。再向地裏說。各溝全有金子。就是沒人開採。雖有幾處金礦。也不過是開了十分之一二。未採的金子多着的呢。這又是一宗出產。但有一件。這兩宗非有大資本算作不到。像吾不過是說說兒罷了。

我說成千累萬。進山工作。是有旁的營業。什麼挖棒棰咧。(即挖人參)獵獸皮咧。打鹿茸咧。採黑菜咧。(撿木耳)打火圍咧。(以槍打獵)時運好些。一年多則萬八千元。少則千八百元。管就到手。時運怎不濟。也能顧住一年的吃穿。絕沒有空手兒出山的。你說這不就是個寶貝麼。有多麼救濟窮人。可是這山也不容易刨。須懂得刨山的規矩。不論什麼營業。全仗着有好把頭。(即領袖)這把頭是最懂山裡規矩不過的。咱們要進山。湊上幾個人。先得尋個把頭。將咱們領進去。處處須聽人家的話。須遵人家的指揮。不許多說一句話。(忌諱話最多)不許多走一步道。未入山以前。個人帶自己的食糧。在先還敢帶點兒好吃食。什麼白麵咧。粳米咧。皆因胡子太多。見着就白吃。誰也不敢帶了。儘自己吃不成。還須挨餓。所以現在全帶小米合食鹽。就算將就了。大家起身時。把頭在前引路。山裡可不像外邊。有路可尋。一進山除了草。就是樹。那有人走的道兒。也辨不出東南西北來。這全仗着把頭指導。（未完）

文苑

▲次韵酬睡石參議

十五年十一月十四日(李葆光)

野風蕭颯萬池雪鏡蘸蒼溯公來幾時
條忽廹瞻尼斗酒勉爲歡莫教心悱悱
朧耀五千秋斯文自瑰瑋公老何須歎
作者今有幾扛鼎筆力雄高唱走魑鬼
八表展用兵人血淵野卉霸圖久銷沈
詩興轉嬰蠹何意行雨龍泥蟠看露鱗

▲大雲喜欒公睡石來哈爾濱

十五年十月十四日

欒公幹略風絕倫煌煌豸節臨東陲同
槽不棉果下馬忘機時作水中鴟鴞子
狂獵人所避公獨一見結綢繆寥天九
萬去未息振翮將隨怯路修況復盲風
迎面起失業驚呼走他州鸞章鳳質久
夢想一朝對語宿疾瘳奈何四瀆猶鼎
沸歡情未寫成生愁秘璞情珠容力取
無樂能豎人白頭松江夜泛轔譬咽白
山揚登馬力優若問舊游時幾許大力
負鰲屢亡舟於今天地又癈閉巖冰勁
雪薄深秋盡掃羣植無留影微陽一綫
強煥休寒鴉猶容陣雲合覓食乳雀鳴
啾々東門迎暖會有日請公先備青土
牛

▲次韵奉酬適齋枉贈之作適齋江蘇人

(十五年十二月七日)(李葆光)

家在水雲鄉紅蓮映綠萍胡爲走遼塵
短棚乖修尼訶君思歸作辭意良該悱
吁嗟此何世百怪呈魍魎爍火起江湖
生民約餘幾三五舊酒朋去作秋墳鬼
陽春破凍來枯株變嘉卉君才百夫持
菩薩同士璽圖南會有時羊角上雲霧

▲見江北先生與節之文唱和詩輒次韵效作兩首分贈二公

(十五年十二月十日)

赤帝失兩公如去左右手得水龍始神
匏音石變鯢那奚拼飛徒高古風塵裡
大鳥止王庭三年未開口附驥情難般
何人驥我後天池路遙遙六月行已久

(贈北江先生)

棲腐走四方書劍常在手那得五靈丹
與世療燒醜認日作鐘鳴窄將盆藏首
者赤竟何罪等閒委虎口鄉俠流民國
振頹十載後兇惟貴絕倫道與天地久

(贈節之丈因其籌賑故云)

▲次韵和北江夫子

(十五年十二月十二日)

此局竟輸人僕欠一子癸世無降將軍
安能拜道左獻璽復求劍他日將及我
驊騮歸來翁詎知不爲禍滯守腰略腰
起行跛御跛追羊入歧途運退無一可
由來鳳皇心傷類悲毀卵西北有崑崙
時時來牧馬當年降羌公亦困白登下
同室而操戈此恥誰雪也北闕南征軍
又掠那鄉野欲作蠶移山不爲燕處厦
投鞭斷黃流王師先至者長鯨勢客豪
敗蟻命難假霖雨滋衆生水火救諸夏
此役非私圖乃心爲國社慷慨歌大風
鏗鏘配頌雅吾師甫愈僂老健天錫嘏
含毫蓄紀功豐碑高峨峨

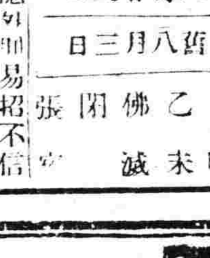

八月廿九日 舊八月三日
日 乙 佛 閉 張 晴 末 滅 宜

▲一白之人內雖平穩外則易招不信之日巽南北吉▲二黑之人親之難處平常完竟能獲鉅利乾巽東吉▲三碧之人所爲之營業易招失敗之日西乾壬吉▲五黃之人行事之際加以思索則自然有發展之日乾巽東吉▲六白之人以自重進行大吉企業約婚皆吉巽庚吉▲七赤之人得引汲之助可昇進之日賀號入學皆吉東西壬吉▲八白之人選擇事業痛苦之日勿急行之爲佳乾東巽吉▲九紫之人遵長上之指導操作大吉南北巳吉

奉天匯華銀行

股本三百萬元在財政農商部及省署註冊專營匯兌存放款項等銀行業務

奉票存欵活期一個月息四厘八 存期延長利率隨增 定期三個月月息六厘五 六個月八厘五 長年一分 大宗存欵利息格外從優

電話中一一三八 電話日一一六番

招經售處 凡在東省各縣城裡惟限一名專代經售希望者來信接洽

運到大宗舶來新品

四大特長 價格低廉、中味多量、品質優良、風味滋養、

風船牌 風梨鑵詰

直輸入元 滿洲總經理 旭商會 大連市但馬町二番地 電話七五一四番 振替大連四〇六六番

奉天代理店 義盛興 奉天浪速通三番地

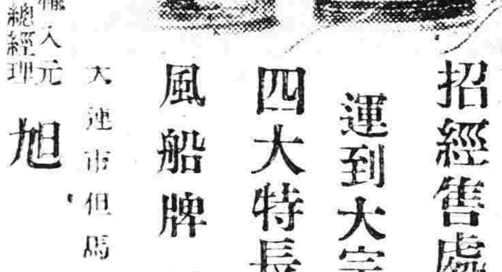

瓦斯發動機

最經濟的使用簡便且尤堅牢十馬力(十點鐘)運轉燒木炭八十斤足夠

燃料 鋸屑 石炭 籾殼等

用途 電燈 精米 灌漑 製材

十五馬力以上在庫豐富一概保險並代設計安置

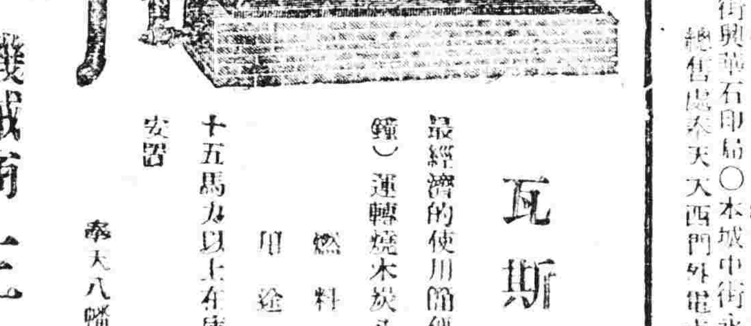

電動機 石油發動機 吸入發動機 精米機 紡織機

機械商 三省洋行 奉天八幡町一番地 電話長五〇三番

聖藥眼科

本藥房自製內服眼科聖藥丸專治男婦老幼遠年近日雲朦翳障視物不清及暴發火眼努肉攀睛怕日羞明迎風流淚眼邊赤爛膜肸花無論何種眼疾服此藥均能立效誠爲眼科之聖藥也〇每盒十二付能服六日現大洋一圓外埠由本函購郵費在內〇代售處列後〇每袋四付現大洋四角

濱江道外北大街公和利〇鐵嶺西門裏新華書局〇長春三馬路口德和義〇本溪寶泰隆公主嶺長記〇吉林前魚行大街雙發德〇大連陪部通華泰藥房〇千金寨東西福順增〇開原驛新發東昌圖實聚源〇安東財神廟街永祥泰〇鄭家屯岩福慶廣伊通天慶堂〇江省瑞林祥〇新民馬路德祥齋〇法庫縣林勝德〇營口老爺閣東順昌〇北河德聚豐〇西豐萬盛久〇安達站誠泰厚〇大資衛生藥房〇遼源後興金店〇遼陽天錫成〇蓋平元興福〇四平街雙合成〇一面坡全順和興京福記〇洮南大興順〇下九台懋慶長〇范家屯永衡達通遼大來當張家灣華西藥房由東蓬萊南大街萬源永〇鳥珠河天義慶〇克山明遠興〇滿洲里萬茂盛〇錦縣南街興華石印局〇本城中街永和堂〇山城子茂盛與

總售處奉天大西門外電車站英美大藥房謹啓

橫濱正金銀行 奉天支店

資本金壹億圓(全額拂込濟) 積立金九千二百五十萬圓

電話(宿值用) 日一一一番 日二一二番 日二五〇番 中四七一番

●總行 日本橫濱 ▲分行所在地 東京丸之內、名古屋、大阪、神戶、下關、長崎、青島、濟南、天津、北京、香港、上海、廣東、牛莊、大連、開原、長春、哈爾濱、西貢、新嘉坡、蘭貢、卡魯未達、孟買、卡拉其、馬尼拉、斯烏拉馬牙、斯馬蘭、巴大必牙、西脫尼、倫敦、里昂、漢堡、鐵列其、刪脫利阿布哇、桑港、囉斯安賽路斯、細牙脫兒、紐育、利歐阿加內羅、布也納細愛兒斯

頭取 安田善四郎

正隆銀行

奉天支店 浪速通 (日電話四五五五、一六一五〇、〇八六〇)

小西關派出所 小西關朝鮮銀行西 日電話五二二番 華電話二二

廣告

行市 (七日) 接電信

上海匯水 實寶 七八兩八分三 七八兩八分 大連匯中 七二兩八

引所 高 低 成交額 九二.〇〇 場外 九二.〇〇 後場

引所 遠期寄 引 九二.九五 九二.七〇

●(錢鈔) 前寄 前引 九月限 十月限 十一月限 一八七〇 一八〇〇

八月限 九月限 十月限 前場寄 前場引

引所 現物 ●鈔票 前場 後場

●高粱(奉小洋建) 九月限 十月限 前場寄 前場引

取引所 ●高粱(奉小洋建) 九月限 十月限 十一月限 前場寄 八.四〇 八.一五 前場引 八.五〇 八.三五

特產 ●大豆(錢鈔) 九月限 十月限 十一月限 前場寄 八.五〇 八.四九 前場引 八.六六 八.五六

特產 九月限 十月限 十一月限 前場寄 後場寄

十二月限 一月限

現物 臨 局 鳥 助 八 五一六 二三四 .〇〇

清水式推米機

在東洋推米機的首創實在能力很大着的著亦竟在第三回東京發明品博覽會推米機十六種能力比較試驗最高成績得着月桂冠的獎彰就實在是吾清水式的推米機啦

但在中國推谷子也是獨一的利器

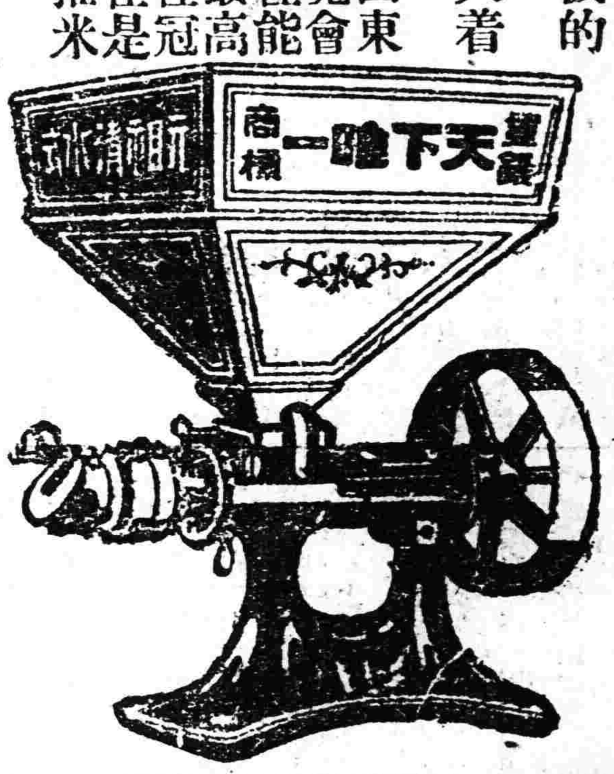

天下唯一清水式推米機滿蒙總代理

奉天新站三層大樓 合名會社 籐田洋行

美國飛押公司製造 最字牌煤油發動機

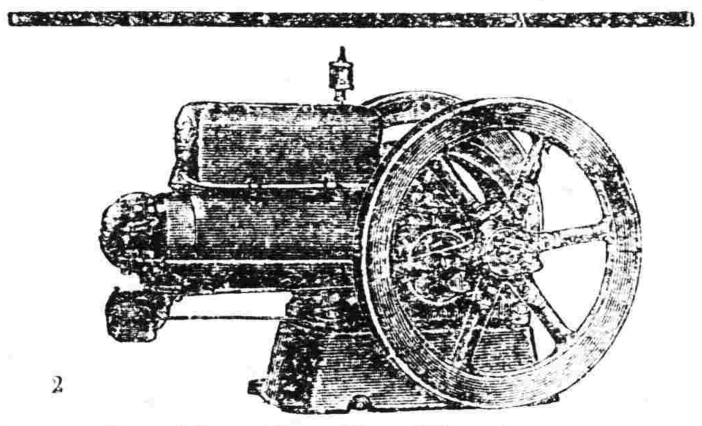

現下最適開設推米工廠時期本行專門研究原動機特茲推奬諸位若欲購買速到本行觀看此機與別牌機器比較最便且多點價格外賤廉（樣本進呈）

機器五金行 同天洋行

奉天日站琴平町六番地 日電話一四二線

株式會社 大連機械製作所 奉天支店

水道及瓦斯用。鑄鐵管一切並鑄鐵鑄鋼製罐。鐵道車輛諸機械。器具製作販賣。鐵工。修繕包辦

奉天西塔大街三丁目電話長二〇三番 振替大連七一三番

硫化染料、硫化曹達、工業葯品、各種販賣、

奉天大西關 三井洋行

中電話二一五五號 二一二番

日電話五五〇番

介紹醫院啓事

吾奉向莫最完善之公立醫療機關凡患病者無不仰賴於外國醫院各國人俗不同語言迥異隔閡之念不便之感實所不免是以同人等集成巨欵在小西邊門外公園後設立一公立醫院本公衆慈善之心從事診療內部仿東西洋各科醫院之設備置有診察處凡內科外科小兒科皮膚花柳病科耳鼻咽喉科各科俱產科婦人科眼科等症均能醫治並設有愛克斯光線電氣治療科凡人力所不能達到諸症亦能施手病除病室採取中西折中式潮於暖氣通風衛生設備無不完善其醫院內一切佈置亦均清雅製藥皆採西法用精良等衛生製造並設有藥線部自製脫脂綿紗藥繃帶誠吾奉醫院所未有至於藥湯價之低廉施術之精細看護之周到待遇之親切尤爲吾省所有各醫院之特林該醫院現已開幕二載於茲醫治全愈疾病患者已萬數千人成績卓著功效昭然凡困於痾疾者希亟前往診治俾得保護健康同登壽域用特介紹周知幸注意爲

介紹人 楊霖閣 于雲章 彭相庭 姜雨亭 張默霖 羅瑞卿 高鳳舞 佟德一 李香齋 谷子敬 王明宇 陳歡憲 劉海泉 于濟川 趙雲屏 張仙舫 林迺塵 李鐵珊 菊畊等 同六

ONODA*PORTLAND-CEMENT*WORKS DAIREN BRANCH ONODA CEMENT CO. LTD. REGISTERED TRADE-MARK 登錄商標 小野田洋灰公司大連支社

小野田洋灰公司 大連支社

大連市外周水子

電話三八九五番

本社	山口縣小野田町
平壤支社	朝鮮平壤府外勝湖里
愛知支社	名古屋市熱田町
創立	明治十四年
資本金	壹千四百八拾萬圓
諸積立金	貳百四拾七萬圓
年產額	參百五拾萬桶

外內一手販賣店 三井洋行

小野田洋灰之特質

一• 含有豐富一酸甘灰石

二• 力量強一堅固無變

三• 內容整齊一品質優秀

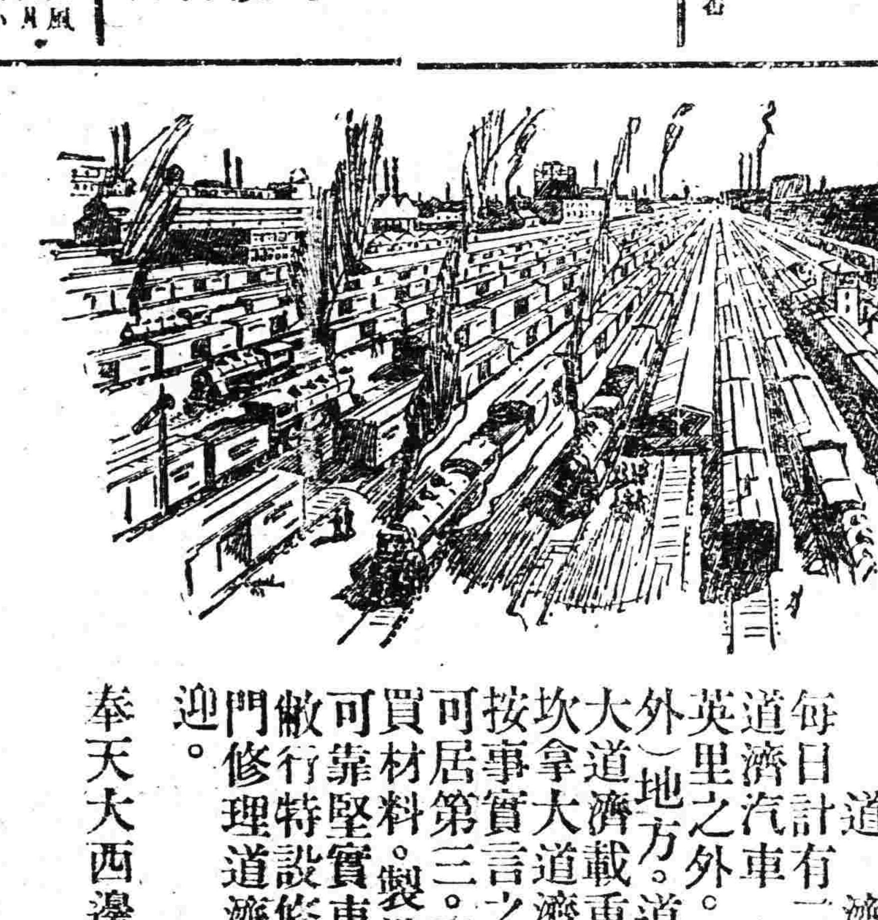

每日計有二百輛鐵路貨車離開道濟大工廠

每日計有二百輛貨車離開道濟工廠。滿載以道濟汽車。若將各輛結爲一列。其長超過兩英里之外。此不過使諸君可想像美國（底抽外）地方。道濟工廠範圍之廣大而已。若將加大道濟載重車工廠（即道濟工廠一部分）。及坎拿大道濟工廠加在一齊。其範圍尤爲廣大。按事實言之。此廠之大在全球汽車製造廠中。可居第三。因工廠範圍大。出品多。是以在購買材料。製造出品。俱可省錢。所以購用此種可靠堅實車輛。而付代價極廉。敝行特設修理部。由美運到大批工作器俱。專門修理道濟車輛。工精價廉倘蒙惠顧無任歡迎。

美商 道濟汽車 奉天大西邊門外 電話中國一五三一

DODGE BROTHERS MOTOR CARS

介紹文藝叢考

本書係東北大學陶君明濬所著由盛京時報代爲刊行有志研究中國舊文藝者不可不讀此書定價大洋壹元免收郵費奉天盛京時報社發行

入院隨時應需 大東醫院

奉天大東關

前在日本紅十字會病院勤務 院長 森川千丈 醫員 章琴詩

日電話一三四六番 中二五二一號

特爲現時應用

福特汽車現已重新改造盡善盡美適於家庭所用猶寬濶猶舒服猶省費

至於行駛一節十分簡易而又永遠可靠並確能保全危險在最繁盛之城區腳閘之改寬舵輪之改底所有車身皆用鋼板及窄細鐵條造成而窗戶亦全用大塊玻璃所成乘車者甚覺光亮異常最要者何以福特主人享受如此之信證耶

福特汽車總經理 駐奉 輔隆公司謹啓 （即前公懋洋行）

奉天日站富士町三番地 電話日（長）一三七號

福特四門轎車附踏電滾備用瓦圈加紺帶在奉交貨

價金票 二千三百三十圓

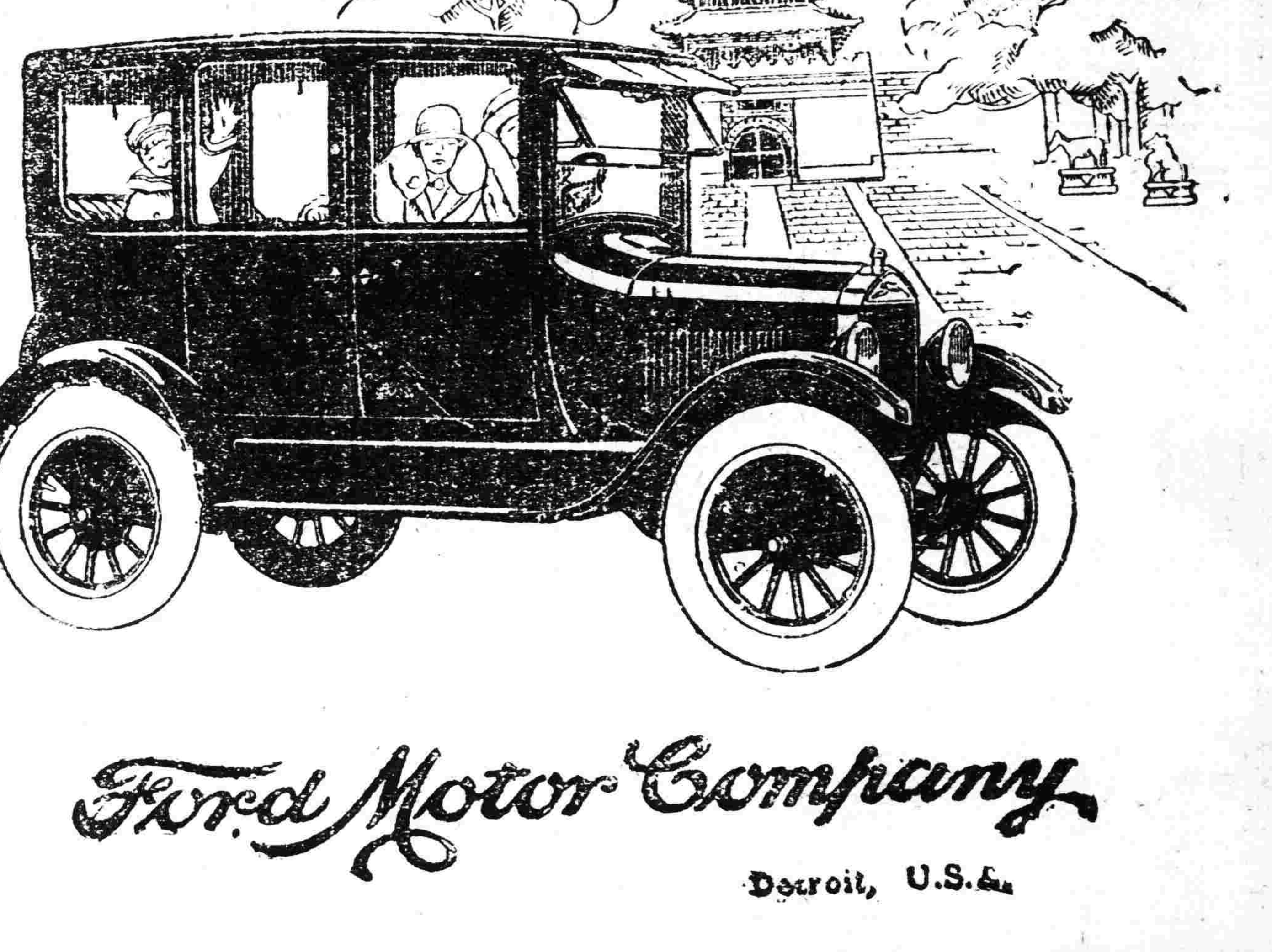

Ford Motor Company

Detroit, U.S.A.

東三省官銀總號廣告

本銀號資本總額奉大洋二千萬元來省重要地點及京津中各地設均有分號及通匯機關專辦匯兌押匯抵押放欵貼現放欵保證放欵以及收受定期活期各種存欵并設有倉庫以備堆存押欵貨物利息匯水無不公允辦事手續異常敏捷凡蒙惠顧無任歡迎茲將總分號營業要目列載於後

甲、匯兌 本大洋匯兌券免費通匯地點

▲奉天▲東豐▲通遼▲通化▲興京▲綏中▲柳河▲寬甸▲洮南▲彰武▲新立屯▲新民▲法庫▲興城▲西平▲遼源▲公主嶺▲山城鎮▲開原驛▲范家屯▲北鎮▲盤山▲西安▲海龍▲本溪▲台安▲鳳城▲錦西▲西豐▲海城▲臨江▲洮南▲岫岩▲遼陽▲黑山▲錦縣▲義縣▲莊河▲八面城▲康平▲安東▲鐵嶺▲營口▲四平街▲郭家店▲桓仁▲昌圖▲遼中▲復縣▲撫順▲吉林▲長春▲延吉▲哈爾濱道裡▲哈爾濱道外▲寧安▲下九台▲黑龍江▲安達站▲綏化▲開通▲雙山▲一面坡▲呼蘭▲開原城內▲雙城▲昌黎縣▲留守營

凡上列地點如係匯票概免收費至於電匯手續不同匯水亦有臨時商定免費匯欵與收公濟平市錢號銅元票如交他行發行之匯兌券每元加匯一元

本哈爾濱現大洋券免費通匯地點 ○奉天▲吉林▲長春▲哈爾濱道裡▲哈爾濱道外▲延吉▲寧安▲黑龍江▲黑河▲下九台▲海拉爾▲安達站▲綏化▲呼蘭

○本哈爾濱現大洋券並得在下列各處匯兌京津中銀洋欵項其匯水隨時商定

乙、押滙辦理押匯各地點

奉天▲營口▲開原▲錦縣▲安東▲鐵嶺▲四平街▲海城▲遼陽▲新民▲通遼▲公主嶺▲范家屯▲大連▲吉林▲長春▲哈爾濱道裡道外▲黑河▲天津▲上海▲八面城▲遼源

丙、各種放欵總分號均可商作放欵

奉天▲營口▲開原驛▲公主嶺▲四平街▲鐵嶺▲新民▲海城▲遼源▲遼陽▲通遼▲錦縣▲安東▲范家屯▲吉林▲長春▲延吉

丁、各種存欵收受定存各地點

哈爾濱道裡、道外▲黑河▲黑龍江▲海拉爾▲安達站

戊、倉庫設回倉庫各地點

奉天▲營口▲公主嶺▲海城▲長春▲哈爾濱

奉天省城中街 同義合綢緞呢絨莊廣告

夏去秋來時序已遷鄙號因時置宜現又運到秋令應用新奇綢緞絲葛各樣呢絨嗶嘰特等毛貨眞正俄國彩毯最新流行種種歐美洋貨定織男女禮服承做四季軍衣便衣他如花粧物品以及應時諸貨品目繁多殊難枚舉總之一切絲織物品呢絨布疋無美不備應有盡有以迎各界諸君之採擇倘蒙外埠函購郵遞捷便決不致悞郵費包裹一概讓免略酬惠酬盛意但軍衣不在此例

代理雷允上六神丸 是油專治沸水燙傷

獨秘玉樹神油 火燒破皮用之神效

中國電話綢緞部四九七 軍服部九十六號

日電話批發部四九九 日長一三九七番

滿鐵

大連間 周水子 金州 普蘭店 瓦房店 熊岳城 大石橋 海城 湯崗子 鞍山 遼陽 蘇家屯 奉天 鐵嶺 開原 昌圖 四平街 公主嶺 長春到 長春開 公主嶺 四平街 昌圖 開原 鐵嶺 奉天 蘇家屯 遼陽 鞍山 湯崗子 海城 大石橋 熊岳城 瓦房店 普蘭店 金州 周水子 大連到